



スマホアプリ

操作ガイド



金融商品取引業者 関東財務局長(金商)第278号

加入協会：一般社団法人金融先物取引業協会

2023年12月4日

目次

- 取引を始める前に・・・ P2
 - 推奨環境
 - 操作用語
- ログイン/ログアウト・・・ P3
 - ログイン
 - ログアウト
- 基本構成・・・ P5
 - レート一覧画面の構成
- 注文する・・・ P6
 - 成行注文（新規）
 - 指値・逆指値注文（新規）
 - OCO注文（新規）
 - IFD注文（新規・決済）
 - IFO注文（新規・決済）
 - 建玉合計
 - 建玉照会
 - 成行注文（決済）
 - 指値・逆指値注文（決済）
 - OCO注文（決済）
- スピード注文・・・ P15
 - スピード注文（1）
 - スピード注文（2）
 - スピード注文に関する注意事項
- 注文変更・取消・・・ P24
 - 変更・取消の対象選択
 - 注文変更
 - 注文取消
- 情報・チャート・・・ P26
 - マーケット情報
 - チャートの構成
 - 分割チャート
 - チャートの設定
 - テクニカル指標の設定
 - トレンドラインの描画
 - トレンドラインの移動・削除
 - チャートからの注文（レートのライン操作）
 - チャートからの注文
（建玉平均レートのライン操作）
 - チャートからの注文
（注文レートのライン操作）
- 照会・履歴・・・ P36
 - 照会・履歴
- メニュー・・・ P37
 - メニューの画面構成
 - お知らせ
 - パーソナルレコード（サマリ①）
 - パーソナルレコード（サマリ②）
 - パーソナルレコード（カレンダー）
 - 口座内容照会
 - 入出金（クリック入金）
 - 入出金（ATM窓口入金）
 - 入出金（出金依頼・取消）
 - 入出金（入出金履歴）
 - スワップ
 - アラート/通知（プライスアラート）
 - アラート/通知（経済指標アラート）
 - アラート/通知（プッシュ通知）
 - 設定（全体）
 - 設定（注文設定）
 - 設定（スピード注文設定）
 - マイページ
 - ヘルプ
 - ウィジェットの設定
- ディスクレーム・・・ P60
 - 注意事項およびリスク開示

取引を始める前に

推奨環境

OS条件	
iPhone版（※1）	iOS13.0～
Android版（※2）	Android 7.0～

※1 iOSのバージョンアップの詳細に関しましては、Apple社ホームページにて確認してください。

※2 機種依存や端末の設定等により、正常に表示されない場合がありますのでご注意ください。

操作用語

タップ：
指で画面に軽く触れることをいいます。

スワイプ：
指で画面に軽く触れ、スライドさせることをいいます。

ログイン/ログアウト

ログイン

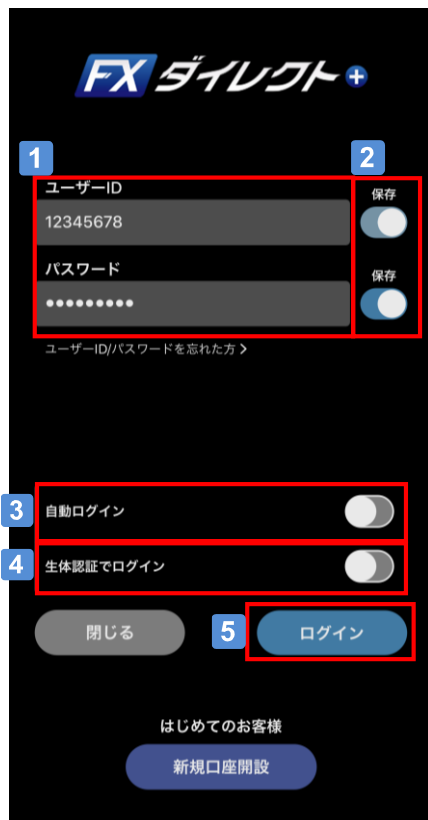

1 ユーザーID/パスワードの入力

「ユーザーID」と「パスワード」を入力します。

2 ユーザーIDとパスワードの保存

保存機能をONにすると、「ユーザーID」と「パスワード」を保存します。タップ操作でON/OFFが切り替えられます。

3 自動ログインの設定

ON:次回アプリ起動時に自動でログインします。(※1)
OFF:次回アプリ起動時に自動でログインしません。
※1 生体認証ログインと同時には使用できません。

4 生体認証ログインの設定

ON:次回アプリ起動時に生体認証でログインします。(※2)
OFF:次回アプリ起動時に生体認証でログインしません。
※2 自動ログインと同時には使用できません。

5 ログイン

タップすると、ログインします。

ログイン/ログアウト

ログアウト



1 ログアウト

タップすると、ログアウトします。

基本構成

レート一覧画面の構成



- 1 「レート一覧」画面を表示
 タップすることで、レート一覧を表示します。
- 2 表示サイズの切替
 レートの表示サイズを切り替えることができます。
- 3 通貨ペア表示の設定
 通貨ペアの表示順等を変更できます。
- 4 各画面への遷移
 各通貨ペアを長押しすると、各画面への遷移ボタンを表示します。

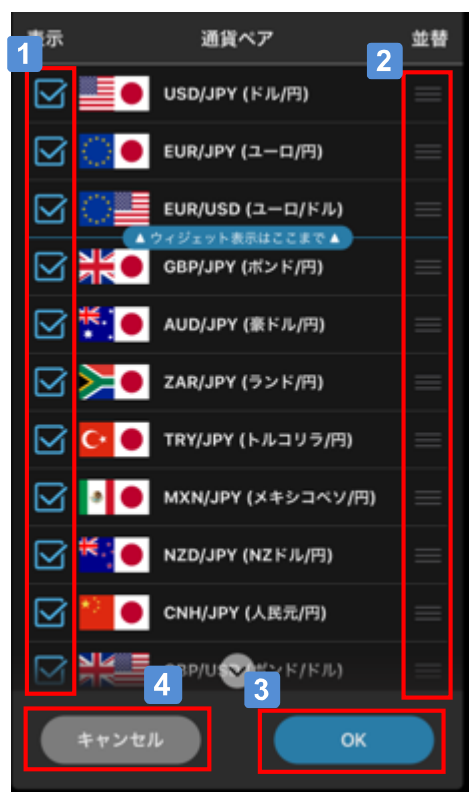

【通貨ペア表示の設定画面】

- 1 通貨ペアの選択
 表示する通貨ペアを選択します。
- 2 通貨ペアの並び順の変更
 通貨ペアの右端を長押ししながら上下にスライドすると、表示順を変更できます。
- 3 「OK」ボタン
 設定を反映して、レート一覧画面に戻ります。
- 4 「キャンセル」ボタン
 設定を反映せずに、レート一覧画面に戻ります。

注文する

成行注文（新規）



1 通貨ペアを選択

新規注文を発注する通貨ペアを選択します。



2 注文のタイプを選択

「成行」をタップします。



3 注文内容を入力

売買：「売」または「買」を選択します。
注文数量：注文する数量を入力します。
スリッページ：許容するスリッページを入力します。
※空欄時は、制限なし（無限大）となります。

4 「確認」ボタン

タップすることで、「注文確認」画面を表示します。
なお、確認画面の表示は、「注文設定」画面で切り替えることができます。



5 「実行」ボタン

「注文確認」画面で注文内容を確認のうえ、「実行」ボタンをタップして発注します。



「成行プラス」の設定について

「成行プラス」は、新規成行注文と同時に決済OCO注文を発注できる注文機能です。利用の際は「メニュー⇒設定⇒注文設定」画面で設定をONにし、指値・逆指値・トレール幅をご指定ください。

注文する

指値・逆指値注文（新規）



1 通貨ペアを選択

新規注文を発注する通貨ペアを選択します。

2 注文のタイプを選択

「通常」をタップします。

3 注文内容を入力

売買：「売」または「買」を選択します。
 注文数量：注文する数量を入力します。
 注文条件：「指値」または「逆指値」を選択します。
 注文レート：注文するレートを入力します。
 有効期限：「当日」、「週末」、「無期限」のいずれかを選択します。

4 「確認」ボタン

タップすることで、「注文確認」画面を表示します。



5 「実行」ボタン

「注文確認」画面で注文内容を確認のうえ、「実行」ボタンをタップして発注します。

注文する

OCO注文（新規）



- 1 通貨ペアを選択**
新規注文を発注する通貨ペアを選択します。
- 2 注文のタイプを選択**
「OCO」をタップします。
- 3 注文内容を入力（OCO1）**
 売買：「売」または「買」を選択します。
 注文数量：注文する数量を入力します。
 注文条件：「指値」または「逆指値」を選択します。
 注文レート：注文するレートを入力します。
- 4 「OCO2入力」ボタン**
タップすることで、「OCO2」の入力画面に遷移します。



- 5 注文内容を入力（OCO2）**
 売買：「売」または「買」を選択します。
 注文条件：「指値」または「逆指値」を選択します。
 注文レート：注文するレートを入力します。
 有効期限：「当日」、「週末」、「無期限」のいずれかを選択します。
- 6 「確認」・「実行」ボタン**
 タップすることで、「注文確認」画面を表示します。
 注文内容を確認のうえ、発注します。
- 7 「OCO1入力」ボタン**
 タップすることで、「OCO1」の注文入力画面に戻ります。

注文する

IFD注文



1 通貨ペアを選択

新規注文を発注する通貨ペアを選択します。

2 注文のタイプを選択

「IFD」をタップします。

3 新規注文内容を入力

売買：「売」または「買」を選択します。
 注文数量：注文する数量を入力します。
 注文条件：「指値」または「逆指値」を選択します。
 注文レート：注文するレートを入力します。
 有効期限：「当日」、「週末」、「無期限」のいずれかを選択します。

4 「決済入力」ボタン

タップすることで、「決済注文」画面に遷移します。



5 決済注文内容を入力

注文条件：「指値」または「逆指値/トレール」を選択します。
 注文レート：注文するレートを入力します。
 トレールの設定を行う場合は、トレール幅を選択して入力します。
 有効期限：「当日」、「週末」、「無期限」のいずれかを選択します。

6 「確認」・「実行」ボタン

タップすることで、「注文確認」画面を表示します。
 注文内容を確認のうえ、発注します。

7 「新規入力」ボタン

タップすることで、「新規注文」画面に戻ります。

注文する

IFO注文



- 1 通貨ペアを選択
新規注文を発注する通貨ペアを選択します。
- 2 注文のタイプを選択
「IFO」タブをタップします。
- 3 新規注文内容を入力
売買：「売」または「買」を選択します。
注文数量：注文する数量を入力します。
注文条件：「指値」または「逆指値」を選択します。
注文レート：注文するレートを入力します。
有効期限：「当日」、「週末」、「無期限」のいずれかを選択します。

- 4 「決済入力」ボタン
タップすることで、「決済注文」画面に遷移します。



- 5 決済注文内容を入力
注文レート：指値注文および逆指値注文するレートを入力します。
トレールの設定を行う場合は、トレール幅を選択して入力します。
有効期限：「当日」、「週末」、「無期限」のいずれかを選択します。
- 6 「確認」・「実行」ボタン
タップすることで、「注文確認」画面を表示します。
注文内容を確認のうえ、発注します。
- 7 「新規入力」ボタン
タップすることで、「新規注文」画面に戻ります。

注文する

建玉合計



1 「建玉合計」ボタン

保有している建玉の合計数量を「通貨ペア」「売買」別に表示します。

2 決済注文する建玉合計の選択

決済注文を行いたい建玉の明細をタップすることで、選択した「通貨ペア」、「売買」別の決済をすることができます。

⚠️ ご注意

「建玉合計」から決済（一括）の注文を発注する場合、一度に当社が定める最大注文可能数量を超えた注文はできません。「建玉照会」で個別に決済注文してください。また、「建玉合計」から一部決済の注文を発注する場合、約定日時が古い建玉から決済されます。

建玉照会



1 「建玉照会」ボタン

保有している建玉を表示します。

2 決済注文を発注する建玉の選択

タップすることで、選択した建玉に決済注文を発注することができます。

3 並べ替え

「約定日時」「建玉数量」「約定レート」の項目をタップすることで、並べ替えて表示できます。

⚠️ ご注意

「建玉照会」で表示できる件数の上限は300件となります。

注文する

成行注文（決済）



1 注文のタイプを選択

「成行」ボタンをタップします。

2 注文内容を入力

注文数量：注文する数量を入力します。
スリッページ：許容するスリッページを入力します。
※空欄時は、制限なし（無限大）となります。

3 「確認」ボタン

タップすることで、「注文確認」画面を表示します。
なお、確認画面の表示は、「注文設定」画面で切り替えることができます。

4 「決済注文を取り消します」

決済注文が発注済みの場合、注文画面下部の「決済注文を取り消します。」のチェックボックスをONにすることで、発注済み注文の取消後に決済注文できます。

5 「実行」ボタン

「注文確認」画面で注文内容を確認のうえ、「実行」ボタンをタップして発注します。



注文する

指値・逆指値注文（決済）



1 注文のタイプを選択

「通常」ボタンをタップします。

2 注文内容を入力

注文数量：注文する数量を入力します。

注文条件：「指値」または「逆指値/トレール」を選択します。

注文レート：注文するレートを入力します。

トレールの設定を行う場合は、トレール幅を選択して入力します。

有効期限：「当日」、「週末」、「無期限」のいずれかを選択します。

3 「確認」ボタン

タップすることで、「注文確認」画面を表示します。

4 「決済注文を取り消します」

決済注文が発注済みの場合、注文画面下部の「決済注文を取り消します。」のチェックボックスをONにすることで、発注済み注文の取消後に決済注文できます。

5 「実行」ボタン

「注文確認」画面で注文内容を確認のうえ、「実行」ボタンをタップして発注します。



注文する

OCO注文（決済）



1 注文のタイプを選択

「OCO」ボタンをタップします。

2 注文内容を入力（OCO1）

注文数量：注文する数量を入力します。
 注文条件：「指値」（選択不可）
 注文レート：指値注文するレートを入力します。

3 「決済注文を取り消します」

決済注文が発注済みの場合、注文画面下部の「決済注文を取り消します。」のチェックボックスをONにすることで、発注済み注文の取消後に決済注文できます。

4 「OCO2入力」ボタン

タップすることで、「OCO2」の入力画面に遷移します。

5 注文内容を入力（OCO2）

注文レート：逆指値注文するレートを入力します。
 トレールの場合、トレール幅を選択して入力します。
 有効期限：「当日」、「週末」、「無期限」のいずれかを選択します。

6 「確認」・「実行」ボタン

タップすることで、「注文確認」画面を表示します。
 注文内容を確認のうえ、発注します。

7 「OCO1入力」ボタン

タップすることで、「OCO1」の注文入力画面に戻ります。



スピード注文

スピード注文（1）

スピード注文とは、1クリックで新規・決済・ドテン・同一通貨ペアの一括決済が発注できる短期売買に最適な機能です。

スピード注文の特長

（1）すべて1クリックで発注できる

「新規注文」、「決済注文」、「ドテン注文※」、同一通貨ペアの「一括決済」も1クリックでサクサク発注できます。

※保有建玉を決済すると同時に、それまでと逆方向の建玉を保有すること

（2）注文時の新規注文・決済注文の選択を省略できる

「両建て機能」をOFFに設定している場合には、反対建玉を保有していれば約定日時の古いものから決済され、注文数が反対建玉の保有数を上回れば当該超過数が新規注文として発注されます。

また、反対建玉を保有していなければ、注文数の全てが新規注文として発注されます。お客様の建玉状況に応じて、新規・決済の別が自動で判別されるので、1秒も無駄にせず新規と決済の注文を繰り返し行えます。

一方、「両建て機能」をONに設定している場合には、常に新規注文として発注され、反対建玉を保有していれば両建てとなります。

（3）通貨ペアごとに注文パターンを設定可能

設定画面で通貨ペアごとに注文数量やスリッページなどの初期値を細かく設定できます。注文のつど入力しなくても、通貨ペアごとに毎回同じ設定で発注できます。

（4）しっかりとしたリスク管理ができる

「成行プラス」をONにすれば、新規注文と同時に決済指値・逆指値注文を発注できます。利食いと損切りの値幅（PIPS）は、事前に設定画面で初期値を設定できます。

⚠️ ご注意

スピード注文はお客様の利便性を高める一方、誤操作による意図しない発注のリスクも高まりますので、利用前に本操作ガイドを熟読し、操作方法、特性をご理解されたうえで利用してください。

スピード注文

スピード注文 (2)

【縦画面】



1 「スピード注文」画面を表示

メインメニューの「スピード注文」をクリックします。
※初回は「スピード注文の利用に関する同意事項」を表示し、内容に同意いただいた後に利用できます。

2 通貨ペアを選択

3 発注ボタン

「**BID (売)**」または「**ASK (買)**」ボタンをタップして発注します。

4 建玉状況を表示

表示している通貨ペアの建玉状況を表示します。

5 決済ボタン

表示している通貨ペアの建玉を売買ごとに、またはすべて決済します。

6 「注文数量」を入力

7 決済ボタンの表示をON/OFFで切替

8 「両建て機能」、「成行プラス」のON/OFFを切替

「成行プラス」はONにすると新規注文が約定後、指定した決済幅で決済注文が発注されます。スピード注文設定で決済条件の指定ができます。

9 スピード注文設定

「注文数量」や「スリッページ」等の初期値を設定できます。

【横画面】



10 チャートを表示

画面上部にチャートを表示します。左にスワイプすると右側に余白を表示、トレンドラインなどを余白部分にも表示できます。

11 注文ロック

注文機能をロック/ロック解除します。

12 画面表示の縦/横を切替

スピード注文画面の縦/横を切り替えられます。(※)

※チャート設定の「端末の縦横自動切替機能」がOFFの場合に有効です。

スピード注文

スピード注文 (3)

スピード注文では、両建て機能をOFFにすることで、新規注文・決済注文の選択を省略できるのが大きな特長です。注文時の同機能のON/OFFで建玉状況が変化しますので、事例でご説明します。

利用パターン① (保有建玉は単一売買の方向、成行プラスOFF)

【注文前の建玉状況】

買8万通貨 (①買1万通貨、②買5万通貨、③買2万通貨) ※番号は約定日時が古い順

売建		買建
0	建玉合計	80,000
0	平均レート	105.000
0	評価損益	67,360
0	評価損益 (pip)	84.2



●両建てOFFの場合

ケース1. 発注 売8万通貨

売建	買建
0	0

①②③の建玉はすべて決済され、保有建玉はゼロです。

●両建てONの場合

売建	買建
80,000	80,000

①②③の建玉に変化はなく、ケース1の注文は新規注文となり、売建玉、買建玉それぞれ8万通貨保有します。

スピード注文

スピード注文（3）

●両建てOFFの場合

ケース2. 発注 売10万通貨

売建	買建
20,000	0

ケース2の売10万通貨の注文のうち、8万通貨は①②③の建玉に対する決済注文となり、保有建玉数量を上回る2万通貨は新規注文となります。いわゆるドテン注文です。

●両建てONの場合

売建	買建
100,000	80,000

①②③の建玉に変化はなく、ケース2の注文は新規注文となり、売建玉10万通貨、買建玉8万通貨を保有します。

ケース3. 発注 売7万通貨

売建	買建
0	10,000

①②の建玉は決済され、③は部分決済（③買2万-売1万（発注した売7万通貨のうち、6万通貨は①②に対する決済注文となる））となり、買建玉1万通貨を保有します。

売建	買建
70,000	80,000

①②③の建玉に変化はなく、ケース3の注文は新規注文となり、売建玉7万通貨、買建玉8万通貨を保有します。

スピード注文

スピード注文 (3)

利用パターン② (既存建玉が両建て、成行プラスOFF)

【注文前の建玉状況】

買11万通貨 売3万通貨 (①買1万通貨、②売3万通貨、③買10万通貨) ※番号は約定日時が古い順

売建		買建
30,000	建玉合計	110,000
107.000	平均レート	105.000
35,190	評価損益	90,750
117.3	評価損益(pip)	165.0



●両建てOFFの場合

ケース1. 発注 売8万通貨

売建	買建
30,000	30,000

①の建玉は決済され、②は変化なし、③は部分決済 (③買10万-売7万 (発注した売8万通貨のうち、1万通貨は①に対する決済注文となる)) となり、買建玉、売建玉それぞれ3万通貨を保有します。

●両建てONの場合

売建	買建
110,000	110,000

①②③の建玉に変化はなく、ケース1の注文は新規注文となり、売建玉、買建玉それぞれ11万通貨保有します。

スピード注文

スピード注文 (3)

●両建てOFFの場合

ケース2. 発注 売12万通貨

売建	買建
40,000	0

ケース2の売12万通貨の注文のうち、11万通貨は①③の建玉に対する決済注文となり、保有建玉数量を上回る1万通貨は新規注文となります。②は変化なしのため、売建玉を4万通貨保有します。

●両建てONの場合

売建	買建
150,000	110,000

①②③の建玉に変化はなく、ケース2の注文は新規注文となり、売建玉15万通貨、買建玉11万通貨を保有します。

ケース3. 発注 売1万通貨

売建	買建
30,000	100,000

①の建玉は決済され、②③の建玉は変化ありません。売建玉3万通貨、買建玉10万通貨を保有します。

売建	買建
40,000	110,000

①②③の建玉に変化はなく、ケース3の注文は新規注文となり、売建玉4万通貨、買建玉11万通貨を保有します。

スピード注文

スピード注文 (3)

利用パターン③ (保有建玉は単一売買の方向、成行プラスON : 決済指値30pips)
 【注文前の建玉状況】
 買8万通貨 (①買1万通貨、②買5万通貨、③買2万通貨) ※番号は約定日時が古い順

売建		買建
0	建玉合計	80,000
0	平均レート	105.000
0	評価損益	67,360
0	評価損益 (pip)	84.2



●両建てOFFの場合

ケース1. 発注 売8万通貨

売建	買建
0	0

①②③の建玉はすべて決済され、保有建玉はゼロとなります。ケース1の注文は決済注文となるため、成行プラスによる発注はありません。

●両建てONの場合

売建	買建
80,000	80,000

①②③の建玉に変化はなく、ケース1の注文は新規注文となり、売建玉、買建玉それぞれ8万通貨保有することとなります。ケース1で約定した売建玉8万通貨に対して、成行プラスによる30pipsの利益確定の決済指値注文が発注されます。

スピード注文

スピード注文 (3)

●両建てOFFの場合

ケース2. 発注 売10万通貨

売建	買建
20,000	0

売10万通貨の注文のうち、8万通貨は①②③の建玉に対する決済注文となり、保有建玉数量を上回る2万通貨は新規注文となり、売建玉を2万通貨保有することとなります。新規注文として約定した売建玉2万通貨に対して、成行プラスによる30pipsの利益確定の決済指値注文が発注されます。

●両建てONの場合

売建	買建
100,000	80,000

①②③の建玉に変化はなく、新規注文となり、売建玉10万通貨、買建玉8万通貨を保有することとなります。ケース2で約定した売建玉10万通貨に対して、成行プラスによる30pipsの利益確定の決済指値注文が発注されます。

ケース3. 発注 買7万通貨

売建	買建
0	150,000

①②③の建玉に変化はなく、ケース3の注文は新規注文となり、買建玉15万通貨を保有します。ケース3で約定した買建玉7万通貨に対して、成行プラスによる30pipsの利益確定の決済指値注文が発注されます。

売建	買建
0	150,000

①②③の建玉に変化はなく、ケース3の注文は新規注文となり、買建玉15万通貨を保有します。ケース3で約定した買建玉7万通貨に対して、成行プラスによる30pipsの利益確定の決済指値注文が発注されます。

スピード注文

スピード注文に関する注意事項

- ▶ スピード注文で発注できるのは、成行注文のみです。
- ▶ 決済指値・逆指値・OCO注文を発注済みの建玉をスピード注文から決済する場合は、当該建玉に対する決済注文を全て取り消した後に成行注文を発注して決済します。部分決済となる場合も当該建玉に対する発注済みの決済注文は全て取り消されるため、残った建玉に対して決済指値・逆指値・OCO注文を発注する場合は、スピード注文以外の取引画面よりあらためて決済注文を発注してください。また、スリッページ設定により決済の成行注文が不成立となる場合がありますので、発注後は建玉状況を必ず確認してください。
- ▶ スピード注文の注文数量等の初期値の設定は、同注文画面のみに反映します。また、他の取引ツールにスピード注文の初期値等の設定を引き継ぐことはありませんので、ご注意ください。スピード注文の初期値は、各取引ツールで設定してください。
- ▶ スピード注文では、発注時に確認画面は表示せず、売買ボタンのクリックで即発注されます。また、注文成立時のメッセージは表示しませんので、常に建玉状況を確認する必要があります。
- ▶ 両建て機能をONに設定している場合には、常に新規注文として発注され、反対建玉を保有していれば両建てとなります。両建ては、お客さまにとって経済合理性を欠くおそれがあるため、当社ではお勧めしていません。
- ▶ 両建て機能をOFFに設定している場合には、反対建玉を保有していれば約定日時の古いものから決済され、注文数が反対建玉の保有数を上回れば当該超過数が新規注文として発注されます（いわゆるドテン注文）。また、反対建玉を保有していなければ、注文数の全てが新規注文として発注されます。
- ▶ スピード注文では、任意の建玉を指定して決済することはできません。お客さまご自身で建玉を指定して決済する場合、建玉照会画面など、スピード注文以外の取引画面を利用してください。
- ▶ 両建て機能は、スピード注文のみに搭載されています。その他の注文画面には同機能はありませんので、新規・決済の別は注文時に選択する必要があります。
- ▶ 「売建決済」ボタンまたは「買建決済」ボタンをクリックすると、表示している「通貨ペア」の「売買」別の建玉合計を一括決済できます。また、「一括決済」ボタンをクリックすると、当該通貨ペアの建玉がすべて決済できます。なお、一度に当社が定める最大注文可能数量を超えた注文はできません。
- ▶ 一括決済の注文を発注する場合、一度に当社が定める最大注文可能数量を超えた注文はできません。個別に決済注文してください。
- ▶ また、一部決済の注文を発注する場合、約定日時が古い建玉から決済されます。

注文の変更・取消

変更・取消の対象選択



1 「注文照会」画面を表示

「トレード」をタップし、「注文照会」画面を表示します。

2 対象の注文を選択

変更または取消する注文をタップします。

3 注文の変更・取消

注文変更：注文を変更します。

注文取消：注文を取消します。

注文詳細：変更または取消する注文の詳細を表示します。

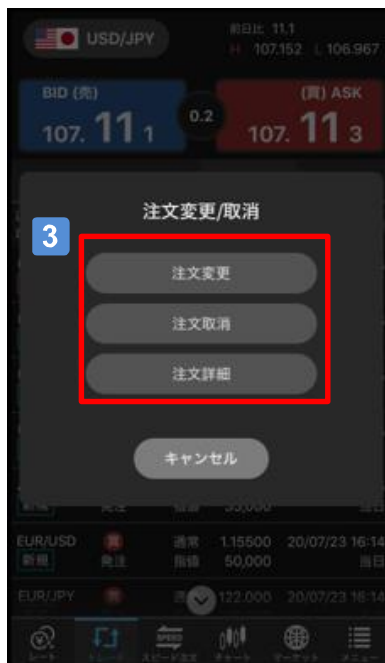

注文の変更・取消

注文変更



1 注文の変更

変更する内容を入力します。

2 「確認」ボタン

「注文確認」画面を表示します。
変更内容を確認のうえ、発注します。

注文取消

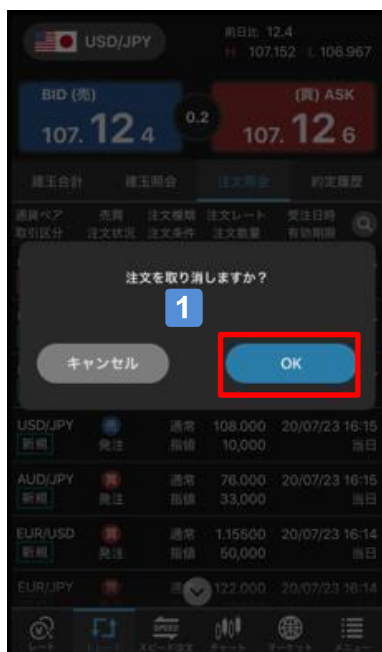

1 注文の取消

「注文の取消→OK」ボタンをタップすることで注文を取り消します。

情報・チャート

マーケット情報



1 「ニュース」をタップ

最新のニュースを確認できます。
タイトルをタップすると、詳細を閲覧できます。

2 「絞込条件」ボタン

ニュースの配信元を絞り込んで表示できます。

3 「経済指標」をタップ

各国の経済指標やイベントの「日付」、「重要度」、「前回」、「予想」、「結果」を確認できます。

4 「絞込条件」ボタン

「日付」、「重要度」、「対象国」で表示する経済指標を絞り込みできます。

情報・チャート

チャートの構成



チャートを左にスワイプ
 右側に余白を表示、トレンドラインなどを余白部分にも表示できます。

横画面チャートの操作は縦画面と同じです。



- 1 通貨ペアの選択**
表示する通貨ペアを選択します。
- 2 足種の選択**
チャートの足種を選択できます。
- 3 BID/ASKの設定**
チャートに使用するレートを切り替えられます。
- 4 分割チャートの設定**
チャートの表示数（最大4つ）を選択できます。
- 5 「注文」ボタン**
発注したいレート（ライン）を選択し「注文」のタップで注文画面を表示します。
- 6 メニューの表示/非表示の設定**
テクニカル指標の設定やチャートの拡大/縮小等のメニューの表示/非表示ができます。
- 7 チャートの設定**
ローソク足等の「チャートタイプ」の選択や注文ラインの表示等が設定できます。
- 8 テクニカル指標の設定**
テクニカル指標を選択できます。
- 9 チャートの縦軸スケールの設定**
 - レートに合わせて縦軸を自動で表示
 - チャートの上下範囲を自由に移動可能
 - 表示しているレート範囲で縦軸を固定
- 10 ライン描画の設定**
トレンドライン等のライン描画の表示/非表示ができます。
- 11 拡大/縮小のスライダー**
スライダーの移動または [+] [-] ボタンでチャートの表示期間を変更（チャートを拡大/縮小）できます。
- 12 画面表示の縦/横の切替**
チャート表示を縦/横に切り替えられます。なお、縦横の自動切り替えは、「チャート設定」でできます。

情報・チャート

分割チャート



1 単一チャートに切替

分割チャートから単一チャートに切り替えられます。

2 チャートの分割方式の選択

4分割または2分割を選択できます。

3 「分割チャート」設定

チャート別に表示する通貨ペアやテクニカル指標等を設定できます。

4 分割チャートの画面切替

スワイプ操作で分割チャート1と分割チャート2の切替ができます。

 チャートを左に2本指でスワイプ
右側に余白を表示できます。

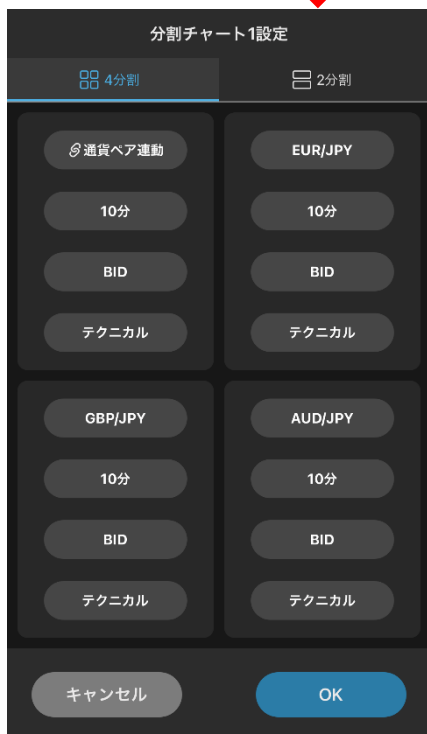

情報・チャート

チャート設定

チャート設定	
Y軸自動スケールにテクニカルを含める	1 <input checked="" type="checkbox"/>
注文ライン	2 <input checked="" type="checkbox"/>
約定・待機中ライン	3 <input checked="" type="checkbox"/>
建玉サマリーライン	4 <input checked="" type="checkbox"/>
テクニカル凡例	5 <input checked="" type="checkbox"/>
現在値をBID/ASK同時に表示	6 <input type="checkbox"/>
ライン描画を通貨ペア毎の全足種に反映	7 <input type="checkbox"/>
ライン描画時の触覚フィードバック	8 <input type="checkbox"/>
端末の縦横自動切替機能	9 <input type="checkbox"/>
チャートタイプ	10
<input checked="" type="radio"/> ローソク	<input type="radio"/> ライン
<input type="radio"/> バー	<input type="radio"/> 平均足
キャンセル	OK

1 「Y軸自動スケールにテクニカルを含める」

チャートの縦軸スケールが自動の場合に、テクニカルを範囲内に含めるかを切り替えます。

2 「注文ライン」の表示を切替

チャート上に指値・逆指値注文等の注文をラインで表示します。

3 「約定・待機中ライン」の表示を切替

注文ラインのうち、IFD・IFOで約定済の新規注文や待機中の決済注文を表示します。

4 「建玉サマリーライン」の表示を切替

チャート上に建玉の平均レートをラインで表示します。

5 「テクニカル凡例」の表示を切替

チャート上にテクニカルの凡例を表示します。

6 「現在値をBID/ASKで表示」

チャート上の現在値をBIDとASKで表示します。

7 「ライン描画を通貨ペアの全足種に反映」

同じ通貨ペア内であれば足種を変更しても描画ラインを表示するかを切り替えられます。

8 「ライン描画時の触覚フィードバック」の設定

ラインの始点/終点が各足の高値/安値/始値/終値の位置にあったときに。振動で知らせます。

9 「端末横向き時のチャート自動表示」の切替

端末を横向きにした場合に、自動的に横画面チャートを表示します。

10 「チャートタイプ」を選択

「ローソク」、「ライン」、「バー」、「平均足」から選択できます。

情報・チャート

テクニカル指標の設定

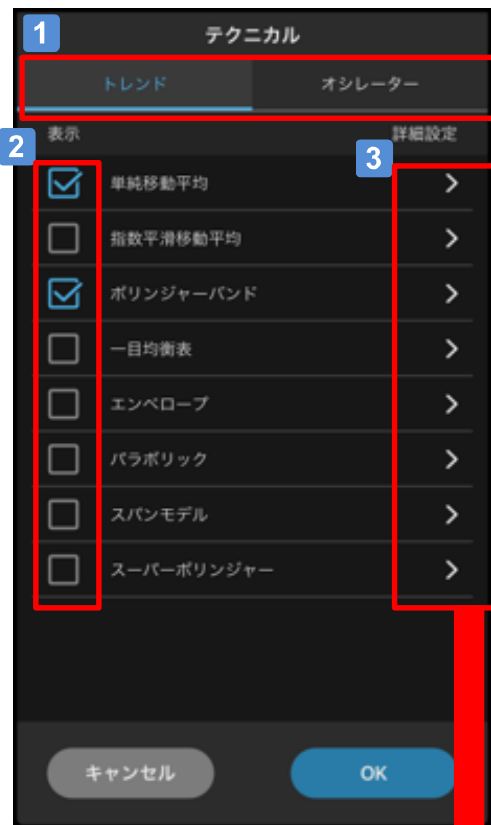

1 テクニカル指標のタイプを選択

「トレンド」または「オシレーター」を選択できます。

2 テクニカル指標の選択

チャートに表示するテクニカル指標を選択します。「オシレーター」は縦画面は3つ、横画面は2つまで選択できます。

3 テクニカル指標のパラメーターの設定

テクニカル指標	パラメータ設定
単純移動平均	短期、中期、長期 1~200
指数平滑移動平均	短期、中期、長期 1~200
ボリンジャーバンド	期間 1~200、内バンド、外バンド 1~3
一目均衡表	転換線、基準線、スパン 1~200
エンベロープ	期間 1~200、内バンド、外バンド 1~10
パラボリック	A F、上限 1~200
スパンモデル	転換線、基準線、スパン 1~200
スーパーボリンジャー	期間 1~200、バンド 1~3、スパン 1~200
MACD	短期、長期、シグナル 1~200
RSI	期間 1~200
DMI / ADX	±DI、ADX 1~200
ストキャスティクス	%K、%D 1~200
スローストキャスティクス	%K、%D、slow%D 1~200
RCI	短期、中期、長期 1~200

情報・チャート

トレンドラインの描画

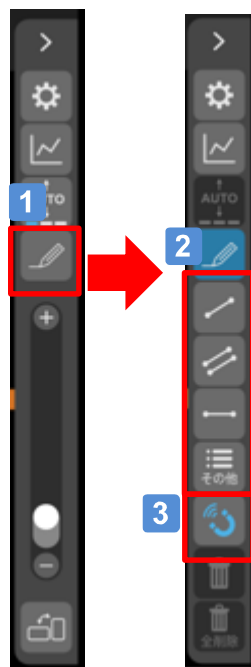

トレンドライン

平行線

水平線

その他→



1 「ライン描画」 ボタンをタップ

描画メニューを表示します。

2 描画するラインを選択

3 「マグネット」機能の設定

ライン描画の「始点」と「終点」を指定するとき、
ローソク足の高値/安値に吸い付く設定ができます。

4 「始点」を指定

上部の虫眼鏡を見ながら、描画するラインの「始点」を指定します。



5 「終点」を指定

上部の虫眼鏡を見ながら、描画するラインの「終点」を指定します。



トレンドラインの移動・削除



【移動方法】

1 始点・終点の移動

「始点」または「終点」をタップした状態でスライドすると、それぞれ移動できます。

2 ラインの移動

ライン上をタップした状態でスライドすると、ラインごと移動できます。

【削除方法】

3 ラインの削除

ラインをタップすると、「削除」ボタンが有効になり、選択したラインのみ削除します。

4 すべてのラインの削除

「全削除」ボタンをタップすると、チャート上に描画されているラインがすべて削除します。

情報・チャート

チャートからの注文（レートのライン操作）



1 「レート表示エリア」をタップ

「注文」ボタンが青緑色になり、レートライン（緑色）を表示します。

2 レートライン（緑色）

上下に移動させ、新規/決済注文を発注したいレートに合わせて「注文」ボタンをタップすると、指定した価格での新規/決済注文の注文画面を表示します。

レート部分を2回タップすると、レートラインが消え、「注文」ボタンがグレーになり、発注操作ができない状態に戻ります。

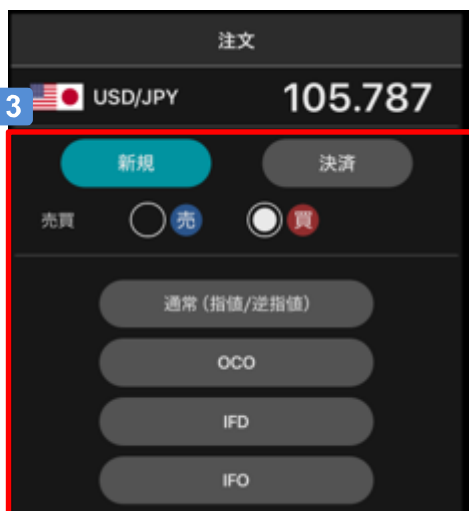

3 注文のタイプを選択

「新規/決済」、「売買」、「注文種類」を選択します。

4 注文の内容を入力

「注文数量」、「注文条件」、「有効期限」を入力します。確認画面で注文内容を確認のうえ、発注します。



「注文レートを再調整する」ボタンについて

「注文レート」は直接入力で変更できますが、チャートに戻り、ライン操作で再調整できます。

⚠️ ご注意

一部決済の注文を発注する場合、約定日時が古い建玉から決済されます。

情報・チャート

チャートからの注文（建玉平均レートラインのライン操作）

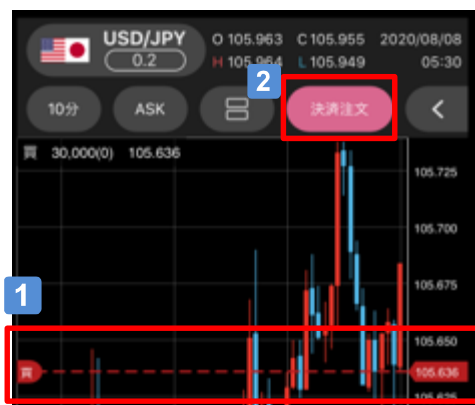

1 「建玉平均レートライン」をタップ
「決済注文」ボタンをピンク色で表示します。

2 「決済注文」ボタンをタップ
「決済注文」画面に遷移します。

3 注文種類を選択

4 注文の内容を入力

○決済成行注文

「注文数量」、「スリッページ」を入力し、「注文確認」画面で注文内容を確認のうえ、発注します。

○決済通常・OCO注文

チャート上のライン操作で注文レートを指定した後、「変更画面へ」をタップします。「注文数量」、「注文条件」、「有効期限」を入力し、確認画面で注文内容を確認のうえ、発注します。



⚠️ ご注意

一部決済の注文を発注する場合、約定日時が古い建玉から決済されます。

【決済成行注文】



【決済通常・OCO注文】



情報・チャート

チャートからの注文（注文レートのライン操作）

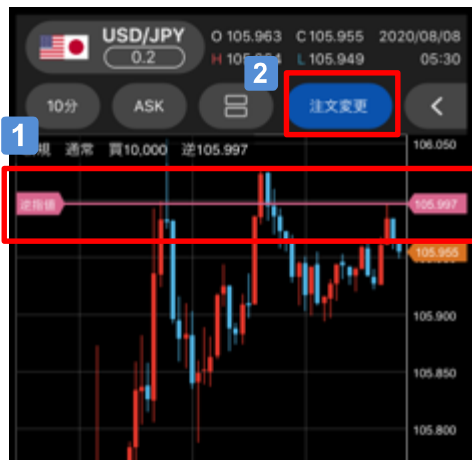

- 1 「注文レートライン」をタップ
「注文変更」ボタンを青色で表示します。
- 2 「注文レート」ボタンをタップ
「注文変更・取消」画面に遷移します。
- 3 「注文変更」または「注文取消」を選択
- 4 内容入力

○注文変更
チャート上のライン操作で変更する注文レートを指定した後、「注文画面へ」をタップします。「有効期限」の確認または変更を行ったうえで、発注します。

○注文取消
「OK」ボタンをタップし、注文を取り消します。

【注文変更】



【注文取消】



照会・履歴

照会・履歴

通貨ペア	売買	建玉数量	約定レート	評価レート	累計スワップ
USD/JPY	買	55,000	106.000	107.154	63,470
USD/JPY	売	50,000	108.000	107.156	42,200
USD/JPY	買	30,000	107.970	107.156	24,420
USD/JPY	買	29,000	107.900	107.156	21,576
USD/JPY	買	25,000	106.200	107.154	23,850
USD/JPY	買	12,000	106.600	107.154	6,648
USD/JPY	買	30	106.700		13,620

1 「建玉合計」

現在保有している建玉の合計数量を通貨ペア・売買別に表示します。建玉をタップすることで、選択した通貨ペア・売買別の保有する建玉を一括決済できます。

2 「建玉照会」

現在保有している建玉の一覧を表示します。建玉をタップすることで、「決済注文」画面を表示します。なお、表示できる建玉件数の上限は300件となります。

3 「注文照会」

約定していない発注済みの注文を表示します。明細をタップすることで、「注文変更・取消」ができます。

4 「約定履歴」

約定した注文の履歴を表示します。明細をタップすることで、注文の詳細が確認できます。

メニュー

メニューの画面構成



1 口座状況

「口座清算価値」、「超過証拠金」、「評価損益」、「証拠金維持率」、「証拠金ステータス」を表示します。

2 メニュー

タップすることで、各画面を表示します。

項目	内容
お知らせ	お知らせを表示します。
パーソナルレコード	お客様の取引成績の分析結果を表示します。
口座内容照会	口座内容の詳細を表示します。
入出金	クリック入金や出金依頼画面を表示します。
スワップ	各通貨ペアのスワップポイントや付与日数等を表示します。
アラート/通知	経済指標のアラートやプッシュ通知等の設定画面を表示します。
設定	ログイン設定やアプリ設定、各種注文設定画面を表示します。
マイページ	マイページを表示します。
ヘルプ	操作ガイド等を表示します。

メニュー

お知らせ

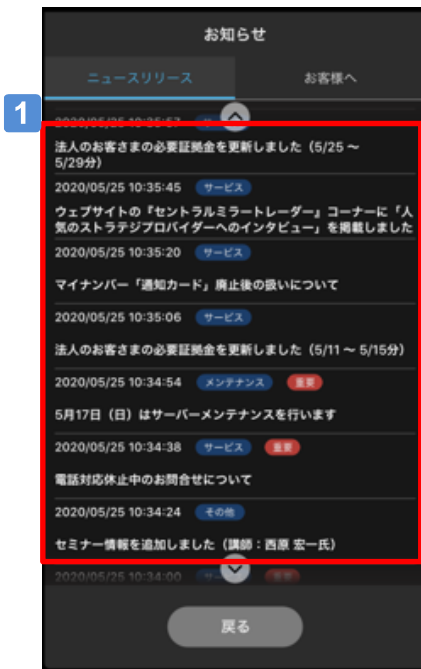

1 お知らせ

各お知らせをタップすると、お知らせ内容を確認できます。

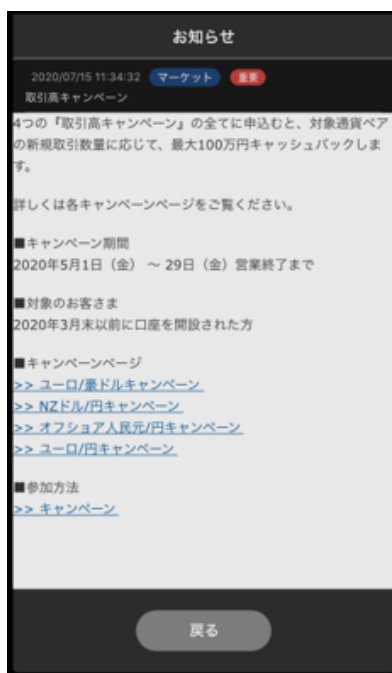

メニュー

パーソナルレコード（サマリ①）

過去の取引履歴から、お客さまの取引の分析結果を表示します。

1 サマリ

2 「期間」を選択
「週」、「月」、「年」から期間を選択します。

3 通貨ペアを選択
「全通貨ペア」または「個別通貨ペア」を指定できます。

4 「取引数量」を表示
指定期間内の「取引数量」の合計、通貨ペア別の「取引数量比率」を表示します。

5 「通貨ペア別の取引数量」を表示
指定期間内の「通貨ペア別の取引数量」を表示します。

6 日別の「取引数量」を表示
指定期間内の各集計単位の「取引数量」を表示します。

通貨ペア	取引数量	比率
USD/JPY	141	61%
CAD/JPY	30	13%
EUR/USD	10	4.3%
GBP/JPY	10	4.3%
AUD/JPY	10	4.3%
その他	30	13%

集計単位	取引数量
06月	10
07月	141
08月	10
09月	10
10月	10

メニュー

パーソナルレコード (サマリ②)

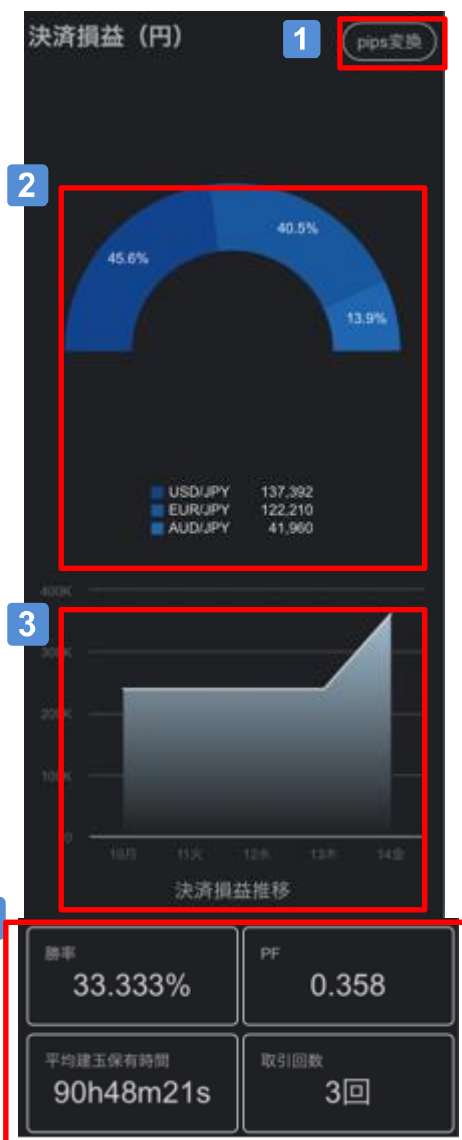

1 「分析対象」の選択

「円換算」または「pips換算」を指定できます。

2 「決済損益」を表示

指定期間内の通貨ペア別の「決済損益の比率、合計」を表示します。青色表示はプラスの損益、赤色表示はマイナスの損益を意味します。

3 「決済損益推移」の表示

指定期間内の「決済損益推移」を表示します。

4 「成績一覧」を表示

勝率：取引回数のうち、利益を出した取引の比率

PF：プロフィットファクターの略

総利益÷総損失。利益がどの程度損失を上回ったかを表示

平均建玉保有時間：新規取引から決済取引までの平均時間

取引回数：取引した回数（新規+決済で1回）

⚠️ ご注意

- 損益の計算に、スワップおよび評価損益は含まれません
- 損益は決済注文の約定日に基づいて計算します。
- 計算結果がエラーとなる（0で割るなど）場合は「--」と表示します。

メニュー

パーソナルレコード（カレンダー）

パーソナルレコード

サマリ 1 **カレンダー**

2 < 2018年07月 >

月	火	水	木	金	土	日
25	26	27	28	29	30	1
2	3	4	5	6	7	8
0	712,940	780,325	0	0	0	0
45,239	0	20,917	63,515	21,170	0	0
9	10	11	12	13	14	15
0	0	0	0	0	0	0
21,457	21,251	21,253	84,834	21,266	0	0
16	17	18	19	20	21	22
0	486,201	0	0	0	0	0
190	21,254	21,614	65,444	21,811	0	0
23	24	25	26	27	28	29
0	-39	-36,888	0	0	0	0
21,808	21,808	21,802	64,802	21,601	0	0
30	31	1	2	3	4	5
0	0	0	0	0	0	0
21,602	21,601	0	0	0	0	0

3 ※ 上段：決済損益額 下段：スワップ損益額

月間合計	1,038,398	07月03日	712,940
決済損益	392,171	決済損益	712,940
スワップ損益	646,227	スワップ損益	0

1 カレンダー

2 日別の損益を表示

日別の「決済損益」、「スワップ損益」をカレンダー形式で表示します。

3 損益合計を表示

月間、指定した日付の「決済損益」、「スワップ損益」の合計を表示します。

4 「通貨ペア別の損益合計」を表示

「内訳」をタップすると、指定した日付の通貨ペア別の「決済損益」、「スワップ損益」を表示します。

⚠️ ご注意

「スワップ損益」について

- お取引口座へ現金として反映された日ではなく、スワップ発生日に基づいて計算します。
- 外貨で発生したスワップ損益は、当社指定のレートにより円換算されます。

4

内訳

USD/JPY	43,573	EUR/JPY	32,342
決済損益	22,490	決済損益	32,360
スワップ損益	21,083	スワップ損益	-18
EUR/USD	398	GBP/AUD	431,142
決済損益	0	決済損益	431,351
スワップ損益	398	スワップ損益	-209

メニュー

口座内容照会

口座内容照会

合計 (円換算)	通貨別
1	口座資産 16,465,550 円
	評価損益 400 円
	証拠金維持率 17,432 %
	実効レバレッジ 0.1 倍
	証拠金ステータス 適正
	出金依頼額 110,000 円
	口座清算価値 16,355,950 円
	必要証拠金 93,827 円
	注文中証拠金 0 円
	維持証拠金 93,827 円
	超過証拠金 16,262,123 円

戻る

1 「合計 (円換算)」
円換算した口座内容を表示します。

2 「通貨別」
通貨別の口座資産を表示します。

口座内容照会

合計 (円換算)	2	通貨別
	円	16,507,083
	米ドル	716.70

戻る

メニュー

入出金（クリック入金）

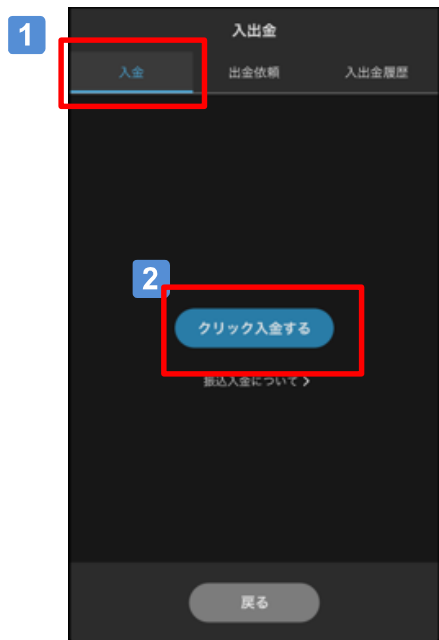

- 1 入金
- 2 「クリック入金」を選択
- 3 「金融機関」を選択
- 4 「振込入金額」を入力

- 5 「入金する」ボタン

「入金する」ボタンをタップすると、指定した金融機関のウェブサイトを表示します。
画面の手順に従って入金を完了させてください。



⚠️ ご注意

各金融機関サイトで最後に表示する振込完了画面内で、サイト記載の指示に従い「戻る」、「通知」等のボタンを必ずクリックし、取引画面上で、「入金処理受付」のメッセージを確認してください。
「戻る」、「通知」等のボタンをクリックせず、×ボタンでウィンドウを閉じた場合は、ご入金金額を即時に取引口座へ反映できません。翌営業日以降、「ATM」等からのご入金と同様の口座手続きとなります。

入出金（ATM窓口入金）



1 入金

2 「振込入金について」を選択

3 金融機関を確認

外貨の振込では、表示した指定銀行口座に銀行窓口などからご入金ください。

日本円の振込では、お客さまごとに専用の振込先口座（三井住友銀行）を利用できます。

ご利用を希望される方は、マイページの「振込入金」画面からお申込みください。

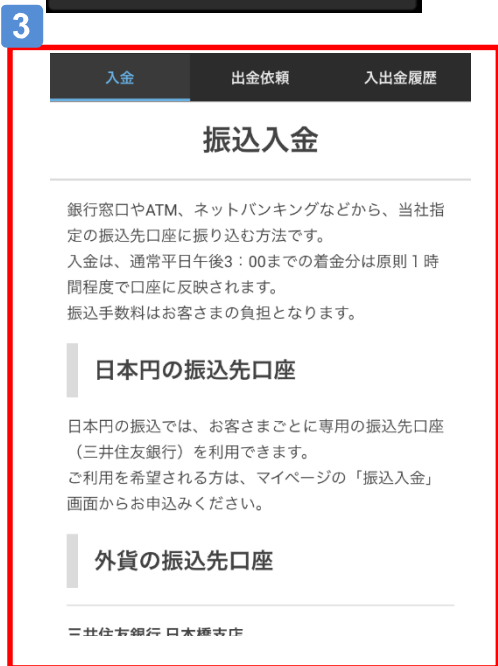

銀行窓口やATM、ネットバンキングなどから、当社指定の振込先口座に振り込む方法です。
 入金、通常平日午後3：00までの着金は原則1時間程度で口座に反映されます。
 振込手数料はお客さまの負担となります。

日本円の振込先口座

日本円の振込では、お客さまごとに専用の振込先口座（三井住友銀行）を利用できます。
 ご利用を希望される方は、マイページの「振込入金」画面からお申込みください。

外貨の振込先口座

三井住友銀行 日本橋支店

メニュー

入出金（出金依頼・取消）



- 1 「出金依頼」
- 2 「通貨」を選択
出金依頼する通貨を選択します。
- 3 「出金依頼額」を入力
- 4 「確認」・「実行」ボタン
タップすると、確認画面を表示します。
出金依頼内容を確認のうえ、実行します。
- 5 「取消」ボタン
出金依頼を取消できます。



メニュー

入出金（入出金履歴）

入出金日	概要	入出金額
07/22	実現スワップ損益	-250 円
07/22	実現スワップ損益	-25 円
07/22	実現スワップ損益	20 円
07/21	実現スワップ損益	-30 円
07/21	実現スワップ損益	-10 円
07/21	実現スワップ損益	10 円
07/20	実現スワップ損益	-30 円
07/20	実現スワップ損益	-10 円
07/20	実現スワップ損益	10 円
07/17	実現スワップ損益	-00 円

1 「入出金履歴」をタップ







2 入出金の履歴

直近1週間分の入出金の明細を表示します。

メニュー

スワップ

1

スワップ				
通貨ペア	買	売	日数	必要証拠金
 USD/JPY	7	-77	1	42,854
 EUR/JPY	-10	-20	1	49,646
 EUR/USD	-13	-20	1	49,646
 GBP/JPY	0	-20	1	54,487
 AUD/JPY	0	-50	1	30,638
 ZAR/JPY	1	-21	1	2,592
	持続日:7/21 更新日:7/22 18:00			

戻る

1 「スワップ」

最新の各通貨ペア別のスワップポイントや付与日数を表示します。

メニュー

アラート/通知（プライスアラート）



1 「プライス」をタップ

2 「アラート1～4」

設定するプライスアラートを「アラート1～4」で設定します。

3 「アラート」の設定

「プライスアラート」のON/OFFを切り替えられます。

4 通貨ペアを選択

アラート設定する通貨ペアを選択します。

5 売買区分を選択

「売」または「買」を選択します。

6 対象レートを入力

アラート対象にするレートを入力します。

7 「バイブレーション」の設定

バイブレーションのON/OFFを設定します。

8 「サウンド」の設定

アラート発生時のサウンドを設定します。

9 「OK」ボタン

タップすると、設定が保存されます。

【アラート通知画面】



メニュー

アラート/通知（経済指標アラート）



- 1 「経済指標」をタップ
- 2 「アラート」の設定
「経済指標アラート」のON/OFFを切り替えることができます。
- 3 「発生時間」を選択
「経済指標アラート」の「発生時間」を選択します。
- 4 「重要度」を選択
アラートを設定する経済指標の「重要度」を選択します。
- 5 「対象国」を選択
アラートを設定する「対象国」を選択します。
- 6 「バイブレーション」の設定
「バイブレーション」のON/OFFを設定します。
- 7 「サウンド」の設定
アラート発生時のサウンドを設定します。
- 8 「OK」ボタン
タップすると、設定が保存されます。

【アラート通知画面】



メニュー

アラート/通知（プッシュ通知）



1 「通知」をタップ

2 「プッシュ通知」の設定

「約定通知」、「ロスカット通知」、「ワーニング通知」「お知らせ通知」のON/OFFを切り替えられます。

3 「OK」ボタン

タップすると、設定が保存されます。

⚠️ ご注意

プッシュ通知を受け取るには、iPhone、Android本体の「通知」設定をONにする必要があります。

メニュー

設定（全体）



1 「全体」をタップ

2 「自動ログイン」の設定

「ON」：次回アプリ起動時に自動でログインします。（※1）
 「OFF」：次回アプリ起動時に自動でログインしません。
 ※1 生体認証ログインと同時に使用できません。

3 「生体認証ログイン」の設定

「ON」：次回アプリ起動時に生体認証でログインします。（※2）
 「OFF」：次回アプリ起動時に生体認証でログインしません。
 ※2 自動ログインと同時に使用できません。

4 「起動時表示画面」の設定

アプリ起動時の初期表示画面を設定できます。

5 「レート&チャート更新」の設定

更新間隔を設定できます。

6 「OK」ボタン

タップすると、設定が保存されます。

メニュー

設定（注文設定）

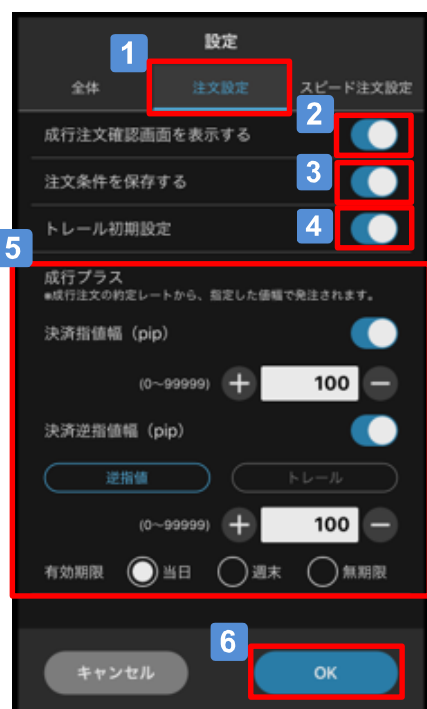

- 1 「注文設定」をタップ
- 2 「成行注文確認画面」の設定
成行注文の確認画面表示のON/OFFが設定できます。
- 3 「注文条件保存」の設定
ONにすると、通貨ペアの注文タイプごとに前回の入力値が保存されます。
- 4 「トレール注文」の初期設定
「トレール注文」の初期設定のON/OFFを切り替えることができます。
- 5 「成行プラス」の設定
「成行プラス」の利用をON/OFFで切り替えることができます。
- 6 「OK」ボタン
タップすると、設定が保存されます。

メニュー

設定（スピード注文設定）



1 「スピード注文設定」をタップ

2 「スピード注文利用」の設定

「スピード注文」の利用をON/OFFで切り替えられます。

3 「スピード注文サウンド」の設定

注文約定時のサウンドのON/OFFを切り替えられます。

4 「スピード注文」の初期設定

通貨ペアごとに「注文数量」、「スリッページ」、「両建てON/OFF」、「成行プラスON/OFF」の初期値を設定できます。

5 「OK」ボタン

タップすると、設定が保存されます。



メニュー

マイページ



- 1 [マイページ]ボタン
タップすると、[マイページ]へアクセスできます。

ヘルプ

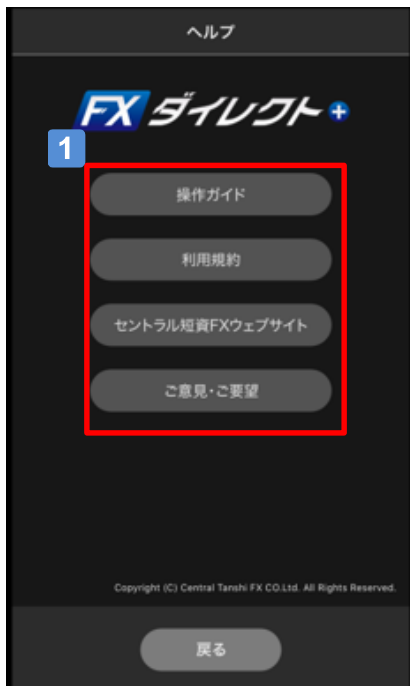

- 1 ヘルプ
操作ガイド等を表示します。

ウィジェット

ウィジェットの設定 (iPhone版：旧バージョン)



1 チャートの表示を切替
 タップすると、チャート表示のON/OFFを切り替えることができます。

2 レート一覧
 通貨ペアをタップすると、そのチャートを表示します。

3 「足種」、「BID/ASK」の切替

4 チャート
 タップすると、iPhoneアプリを起動します。

5 表示する通貨ペアの設定
 ウィジェットに表示する通貨ペアは、通貨ペア一覧から設定できます。「ウィジェット表示はここまで」と表示した箇所の上にある通貨ペアを表示します。

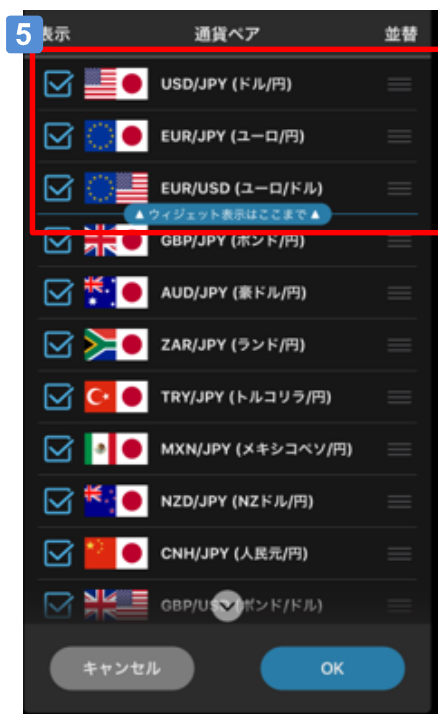

ウィジェット

ウィジェットの設定 (iPhone版：新バージョン【iOS14.0～】)

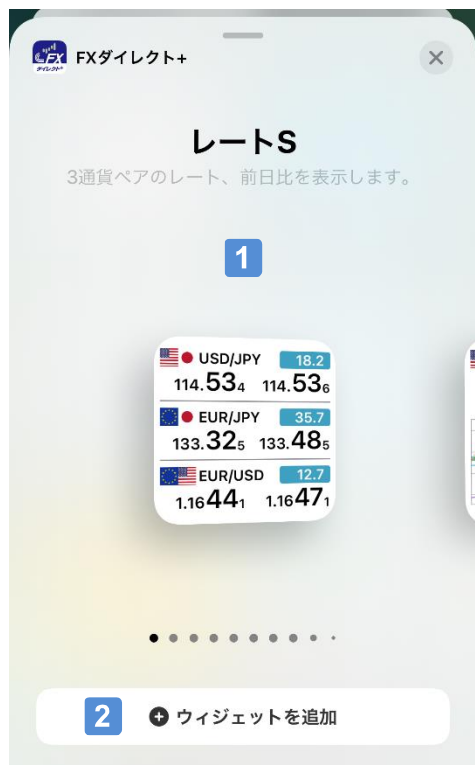

1 ウィジェットのタイプ

ウィジェットの一覧から「FXダイレクト+」をタップし、追加したいウィジェットを選択します。

2 「ウィジェットを追加」

追加したいウィジェットが決まったらタップします。

3 ウィジェットが追加されました。



新バージョンのウィジェットの更新タイミング

新バージョンのウィジェットはiOSが更新タイミングを制御しており、必ずしも最新の情報が表示されるわけではありません。プライスやチャートで最新の情報を希望する場合は、旧バージョンのウィジェットを使用するか、アプリ本体を起動してください。



ウィジェット

ウィジェットの設定変更 (iPhone版：新バージョン)

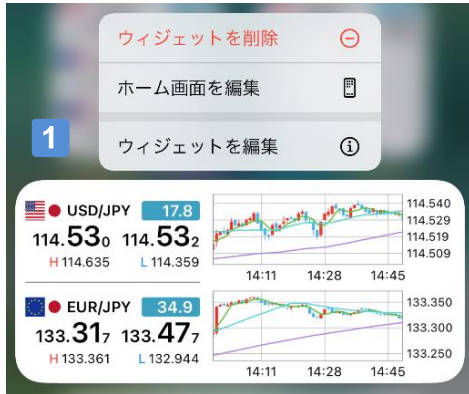

1 ウィジェットの設定変更

設定を変更したいウィジェットを長押しして、「ウィジェットを編集」をタップします。

2 設定項目の編集

編集可能な設定が表示されるので、編集します。



ウィジェット

ウィジェットの設定 (Android版)



1 ウィジェットのタイプ

「ウィジェット」の一覧から「FXダイレクト+」をタップし、追加したいウィジェットを選択します。

2 デザインを選択

「デザイン設定」の一覧から表示したいウィジェットのデザインを選択します。

3 設定項目の編集

設定項目を編集し、「OK」ボタンをタップします。

4 ウィジェットが追加されました。

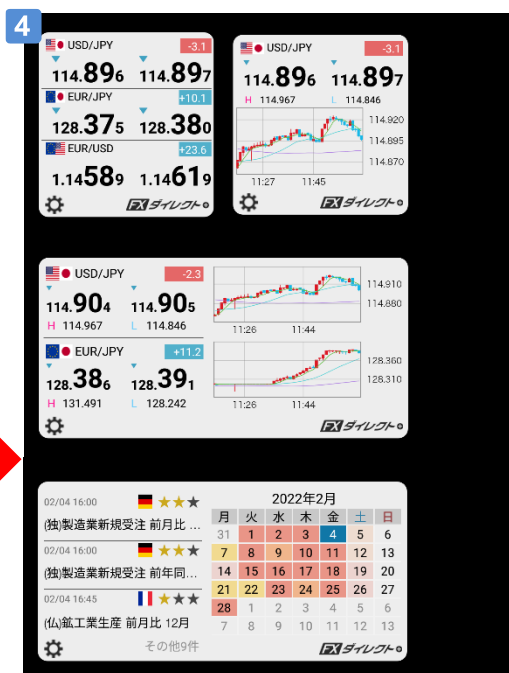

ウィジェット

ウィジェットの設定変更（Android版）

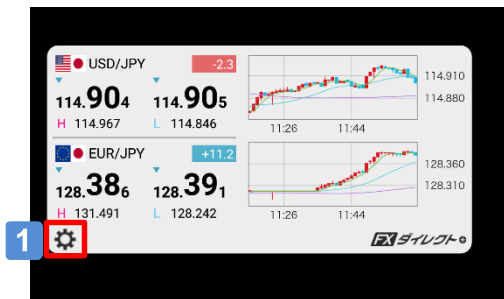

1 ウィジェットの設定変更

設定を変更したいウィジェットの左下のツールボタンをタップします。



2 設定項目の編集

編集可能な設定が表示されるので、編集しOKボタンをタップします。

ディスクレーム

注意事項およびリスク開示

店頭外国為替証拠金取引においては、預託した証拠金の額を大きく上回る額の取引を行うことも可能ですが、外国為替相場や金利の変動等により、預託した証拠金の額を上回る損失が生じる可能性もあります。取引証拠金として、想定元本の4%（「法人口座」は法令等で規定する方法で算出した為替リスク想定比率）以上の額の必要証拠金を予め預託いただく必要があります。取引レート、両替レートおよびスワップポイントの売値と買値には差が生じます。取引手数料は無料、受渡手数料は1万通貨につき500円、顧客報告書発行手数料は無料（郵送の場合のみ、1件につき1,100円）です。売・買いずれかの建玉数量の合計が1百万通貨を超える建玉を保有している通貨ペアの強制ロスカット時の約定価格には、マークアップした価格が適用されます。マークアップの額は取引要綱でご確認ください。取引に際しては、「店頭外国為替証拠金取引説明書」等の内容を十分にご理解いただき、ご自身の判断と責任においてお取り組みください。

セントラル短資FX株式会社
金融商品取引業者 関東財務局長(金商)第278号
加入協会：一般社団法人金融先物取引業協会