

Web取引システム 操作ガイド



金融商品取引業者

関東財務局長（金商）第278号

加入協会：一般社団法人金融先物取引業協会

2023年10月2日版



目次

●取引を始める前に・・・P2

- 推奨環境を確認する
- ユーザーID・パスワードを確認する
- ログインする

●入金・出金する・・・P4

- ATMや銀行窓口などを利用する
- クリック入金サービスを利用する
- 出金を依頼する
- 出金の依頼を取消する

●取引システムについて・・・P6

- 各部の名称と機能

●取引をする・・・P8

- 新規注文-ワンクリック成行
- 新規注文-成行
- 新規注文-指値・逆指値
- 新規注文-OCO
- 新規注文-IFD
- 新規注文-IFO
- 新規注文-IFO
- スピード注文(1)
- スピード注文(2)
- スピード注文(3)
- スピード注文(4)
- スピード注文に関する注意事項
- 決済注文-建玉照会を確認する
- 決済注文-建玉合計を確認する
- 決済注文-成行
- 決済注文-指値・逆指値
- 決済注文-OCO
- 複数決済注文
- 決済注文-建玉を売買ごと一括で決済する
- 決済注文-建玉を全て決済する
- 決済注文-建玉整理
- 決済注文-受渡依頼
- 注文設定(通常)
- 注文設定(スピード注文)
- 画面ストレッチ設定

●注文を変更・取消する・・・P33

- 注文一覧を確認する
- 注文変更・取消(注文変更)
- 注文変更・取消(注文取消)

●履歴を確認する・・・P36

- 注文履歴を確認する
- 約定履歴を確認する
- 入出金履歴を確認する
- アクセス履歴を確認する
- 明細をCSV出力する

●取引報告書を確認する・・・P39

- 取引報告書を確認する
- 残高報告書を確認する
- 建玉明細・残高を確認する

●取引に便利なツールを使う・・・P41

- ニュース
- スワップポイント
- Progressive Chart
- みらいチャート

●資産を管理する・・・P44

- 口座内容照会の見方
- 取引状況の見方
- 両替を依頼する

●情報を管理する・・・P46

- 登録情報を確認する
- 電話番号を確認する
- 出金銀行を確認する
- メールアドレスを確認する
- 取引情報を確認する
- 勤務先情報を確認する
- 投資情報を確認する
- メール送信を設定する
- マーケットアラートを設定する
- マーケットアラートを取消する

●注意事項及びリスク開示・・・P53

- 注意事項及びリスク開示

取引を始める前に

推奨環境を確認する

1 対応OSとブラウザ

OS	ブラウザ
Windows 11	Google Chrome 、 Microsoft Edge
Windows 10	Google Chrome 、 Microsoft Edge
Mac OS 10.11以上	Safari

※ブラウザは最新バージョンをご利用ください。

2 システム要件

CPU	1GHz以上
メモリー	1GB以上
画面解像度	1024×768以上
通信回線	ASDLや光ファイバーなどのブロードバンド通信環境(1Mbps以上)

※顧客報告書をご覧いただくためには、PDFリーダーをインストールしていただく必要があります。

ユーザーID・パスワードを確認する

【口座開設のお知らせ】

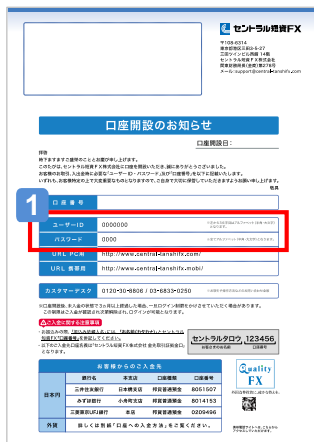

【拡大図】



1 ユーザーID・パスワードを確認する

口座開設後、【口座開設のお知らせ】が書留郵便で届きます。ユーザーID・パスワードが記載されていますので、ご確認のうえ、大切に保管してください。
※書留郵便は本人確認書類に記載された現住所宛に郵送されます。

⚠️ ご注意 パスワードの再発行について

- ・パスワードを忘れた場合
当社ウェブサイトの「お客さまサポート」-「ID・パスワードをお忘れの方」でお手続きくださるようお願いいたします。再発行されたパスワードは、「マイページ」上で変更してください。
- ・パスワードを忘れ、【口座開設のお知らせ】も紛失した場合
当社ウェブサイトの「お客さまサポート」-「ID・パスワードをお忘れの方」でお手続きくださるようお願いいたします。確認後、新しい仮パスワードを郵送します。

ログインする



1 マイページにログインする

ウェブサイトのマイページログイン画面からログインします。



2 FXダイレクトプラスにログインする

マイページではシングルサインオン機能を導入しています。

マイページの[FXダイレクトプラス▶ログインする]ボタンをクリックすると、FXダイレクトプラスWeb取引画面を表示します。

※シングルサインオン機能とは、マイページからセントラル短資FXの取引ツールへユーザーIDやパスワードを入力せずに直接ログインできる機能のことです。

⚠️ ご注意 セッションタイムアウトについて

セッションタイムアウトは、ログアウトするまで自動継続します。そのため、パソコンの前を離れる際には、ログアウト等をお願いします。

ATMや銀行窓口などを利用する

【入金口座案内】

【拡大図】

口座へ入金方法

口座へ入金するには、振込先として口座番号を指定する必要があります。振込口座が不明な場合は、お振込み先口座の名称と口座番号を照会してください。ATMや銀行窓口などから入金する場合は、ATMや銀行窓口の案内に従ってください。

口座番号

振込先	振込先	振込先
みずほ銀行 小舟町支店	三菱UFJ銀行 本店	三井住友銀行 日本橋支店
口座名 セントラル短資FX株式会社 金先取引証拠金口座	口座名 セントラル短資FX株式会社 金先取引証拠金口座	口座名 セントラル短資FX株式会社 金先取引証拠金口座
フリガナ セントラルタンシエフエックス(カ) キンサキトリヒキショウコングツ	フリガナ セントラルタンシエフエックス(カ) キンサキトリヒキショウコングツ	フリガナ セントラルタンシエフエックス(カ) キンサキトリヒキショウコングツ
英文表記 銀行名 Mizuho Bank Ltd. 支店名 Kobunacho Branch 口座名 Central Tanshi FX Co., Ltd.	英文表記 銀行名 MUFG Bank, Ltd. 支店名 Head Office 口座名 Central Tanshi FX Co., Ltd.	英文表記 銀行名 Sumitomo Mitsui Banking Corporation 支店名 Nihonbashi Branch 口座名 Central Tanshi FX Co., Ltd.
普通預金口座 通貨 口座番号 日本円 8014153	普通預金口座 通貨 口座番号 日本円 0209496	普通預金口座 通貨 口座番号 日本円 8051507
普通預金口座 通貨 口座番号 米ドル 705181 ユーロ 705254 英ポンド 705203 スイスフラン 705246 705211 カナダドル 705238 NZドル 9100080	普通預金口座 通貨 口座番号 米ドル 0921778 ユーロ 0921781 英ポンド 0921836 スイスフラン 0921794 0921809 カナダドル 0921812 NZドル 0921825	普通預金口座 通貨 口座番号 米ドル 705181 ユーロ 705254 英ポンド 705203 スイスフラン 705246 705211 カナダドル 705238 NZドル 9100080

1 当社指定銀行口座宛に入金する

【入金口座案内】に記載されている銀行口座に入金します。

クリック入金サービスを利用する

1 クリック入金画面を表示する

[口座残高・入出金]から、
[クリック入金]をクリックし、サブ画面
にクリック入金画面を表示します。



2 金融機関を選択する

利用する金融機関を選択します。



3 振込入金額を入力する

入金額を入力します。



4 [入金する]をクリックする。

選択した金融機関のページに遷移します。



⚠️ ご注意 振込名義人について

例

1 セントラルタロウ 2 12345678

お客さまのお名前 口座番号(5~8桁)

- 振込名義人には必ず取引口座と同一の名前を記入してください。
- 記入の際、名前(カタカナ)の前後いずれかに必ず口座番号を併記してください。口座番号が併記されていないと、取引口座へ反映できない場合があります。

出金を依頼する

1 出金依頼画面を表示する

[口座残高・入出金]から、[出金依頼]をクリックし、サブ画面に出金依頼画面を表示します。

口座内容照会 クリック入金 出金依頼 両替依頼

通貨	金融機関名	本支店名	出金依頼額	出金可能額	手数料
JPY	三井住友銀行	日本橋支店	1000000	100,055,099	0円

出金依頼確認画面に遷移します。

2 出金依頼額を入力する**3 [出金依頼を確認する] をクリックする**

出金依頼確認画面に遷移します。

口座内容照会 クリック入金 出金依頼 両替依頼

出金依頼確認画面に遷移します。

通貨	金融機関名	本支店名	出金依頼額	出金可能額	手数料
JPY	三井住友銀行	日本橋支店	1,000,000	100,055,099	0円

出金依頼額を確認し、[出金依頼する]をクリックする

4 出金依頼額を確認し、[出金依頼する] をクリックする

内容を確認し、[出金依頼する]をクリックすると、出金依頼完了画面に遷移します。
※出金依頼額を修正する場合は、[戻る]をクリックすると入力画面に戻ります。

出金の依頼を取消する

出金依頼後、[状況]のステータスが[依頼]の時は、出金依頼を取消できます。

1 出金依頼画面を表示する

[口座残高・入出金]から、[出金依頼]をクリックし、サブ画面に出金依頼画面を表示します。

口座内容照会 クリック入金 出金依頼 両替依頼

通貨	金融機関名	本支店名	出金依頼額	出金可能額	手数料
JPY	三井住友銀行	日本橋支店		99,049,990	0円

出金依頼確認画面に遷移します。

2 [取消] をクリックする

該当する出金依頼の[取消]をクリックします。

取消	出金依頼番号	状況	通貨	出金依頼額	手数料	出金予定日	金融機関名	本支店名	出金依頼日時
✖ 取消	RA0000001598	依頼	JPY	1,000,000	0円	2018/04/06	三井住友銀行	日本橋支店	2018/04/05 09:22

2 [取消] をクリックする

該当する出金依頼の[取消]をクリックします。

口座内容照会 クリック入金 出金依頼 両替依頼

出金依頼確認画面に遷移します。

出金依頼番号	状況	通貨	出金依頼額	手数料	出金予定日	金融機関名	本支店名	出金依頼日時
RA0000001598	依頼	JPY	1,000,000	0円	2018/04/06	三井住友銀行	日本橋支店	2018/04/05 09:22

[取消する] をクリックする

3 [取消する] をクリックする

出金依頼取消完了画面に遷移します。
※取消を中止する場合は、[戻る]をクリックすると選択画面に戻ります。

取引システムについて

各部の名称と機能

1 口座状況

現在の[実効レバレッジ]や[口座清算価値]、[証拠金維持率]を表示します。
[更新]をクリックすると最新の情報に更新できます。

2 メニュー

FXダイレクトプラスの取引システム機能をカテゴリーごとに集約しています。
メニュータイトルをマウスオーバーすると、詳細を表示します。

3 取引ツール ボタン

取引をする際に活用できる便利なツールです。

4 レート情報[パネル][リスト]

現在のレートをリアルタイムで表示します。表示方法は[パネル]と[リスト]があります。
[パネル]表示の時は[ワンクリック成行]でそれぞれのレートパネルから新規注文を発注できます。

The screenshot shows the FX Direct Plus trading interface. Numbered callouts point to various elements:

- 1**: Account status (口座状況) - Top left navigation bar.
- 2**: Menu (メニュー) - Top navigation bar.
- 3**: Trading tool buttons (取引ツール ボタン) - Buttons for '指値', '逆指値', 'OCO', 'IFD', 'IFO'.
- 4**: Rate information [panel] [list] (レート情報[パネル][リスト]) - The main grid of currency rates.
- 5**: Rate display settings (レート表示設定) - Gear icon in the top right.
- 6**: Rate display selection button (レート表示選択 ボタン) - Buttons for 'パネル', 'リスト', '非表示'.
- 7**: Sub-screen (サブ画面) - The detailed order entry form on the right.

5 レート表示設定

レートの表示/非表示、通貨ペアの表示順を設定できます。
また、注文の初期設定を行うことができます。

6 レート表示選択 ボタン

レート表示形式(パネル/リスト/非表示)の切替ができます。

7 サブ画面

メニューで選択した項目の詳細を表示します。

取引システムについて

レートが表示できない場合



レートが表示できなくなった時は？

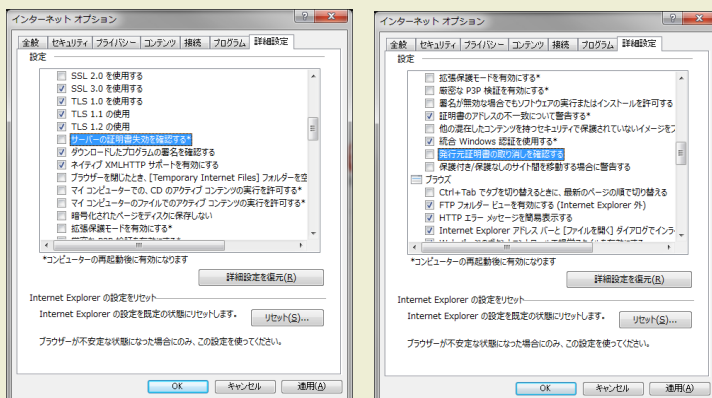

レートが表示できない場合、以下の設定をご確認ください。

- ①「インターネットオプション」の「詳細設定」を選択、
- ②「セキュリティ」の「サーバーの証明書失効を確認する」にチェックが入っている場合は、そのチェックを外してください。
- ③「発行元証明書の取消を確認する」にチェックが入っている場合は、そのチェックを外してください。

取引をする

新規注文—ワンクリック成行

【レートパネルの名称と機能】

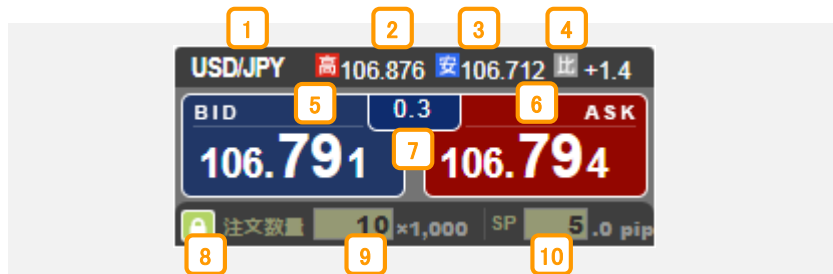

1 通貨ペア

売買する通貨の組合せを表示します。

2 高値

当日の中で最も高いレートを表示します。

3 安値

当日の中で最も安いレートを表示します。

4 前日比

前日の終値と現在のBIDレートを比較して数値を表示します。

5 BIDレート

売値を表示します。

6 ASKレート

買値を表示します。

7 スプレッド

通貨ペアのBIDレートとASKレートの差を表示します。

8 ワンクリック成行ロック

ワンクリック成行の機能をロック/ロック解除します。

・・・ロックされています。

・・・ロック解除されています。

9 注文数量

ワンクリック成行ロック解除時、注文数量を入力します。
※初期値は「10」に設定されています。

10 スリッページ

ワンクリック成行ロック解除時、許容するスリッページを入力します。
※初期値は「5」に設定されています。

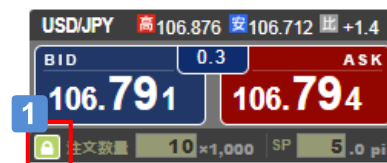

1 [ロック]を解除する

注文したい通貨ペアの[レートパネル]にある[ロック]ボタンをクリックすると、ワンクリック発注の確認画面(ポップアップ)を表示します。

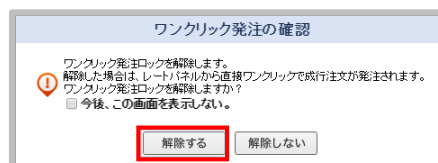

ワンクリック発注の確認画面(ポップアップ)の[解除する]をクリックすると[ロック]ボタンが解除され、ワンクリック成行機能が有効になります。
※ワンクリック発注機能のロック解除は、通貨ペアごとに必要になります。



2 [注文数量]を入力し、[スリッページ]を設定する

注文したい注文数量を入力し、スリッページを設定します。
※注文レートと約定レートに乖離が生じた場合、設定したスリッページの範囲内で注文が成立します。



3 注文を発注する

注文したい方のレート([BID]/[ASK])をクリックします。
※レート部分をマウスオーバーすると色が変わります。



4 注文完了

注文完了画面(ポップアップ)を表示します。

取引をする

新規注文—成行

成行注文は提示レートで売[BID]買[ASK]を発注する注文方法です。



1 新規注文画面を表示する

[新規注文]をクリックし、サブ画面に注文画面を表示します。



2 [通貨ペア]を選択する

注文したい通貨ペア(プルダウン)を選択します。

3 [成行]を選択する

4 [注文数量][売買][スリッページ]を選択・入力する

5 [決済注文]を選択する

新規の成行注文と同時に、決済注文の設定して発注することができます。決済注文を設定しない場合は[なし]を選択します。設定する場合、[注文条件][注文幅][有効期限]を選択・入力します。

6 注文を発注する

[注文を確認する]をクリックします。



7 注文を完了する

注文確認画面(ポップアップ)の[注文する]をクリックすると、注文完了画面に遷移します。
※発注を中止する場合は、[戻る]をクリックします。



注文確認画面を省略したい時は？



注文確認画面を省略したい時は、[注文画面を省略します]のチェックボックスにチェックを入れると、発注ボタンをクリック後、注文完了画面に遷移します。

取引をする

新規注文—指値・逆指値

指値注文は、提示レートより低いレートで買う、または、高いレートで売るといった、現状よりも有利なレートを指定して発注する注文方法です。

「逆指値」注文は、提示レートより高いレートで買う、または、低いレートで売るといった、相場が不利な方向に動いた場合のレートを指定して発注する注文方法です。



1 新規注文画面を表示する

[新規注文]をクリックし、サブ画面に注文画面を表示します。



2 [通貨ペア]を選択する

注文したい通貨ペア(プルダウン)を選択します。

3 [指値・逆指値]を選択する

4 [注文数量][売買][注文条件][注文レート][有効期限]を選択・入力する

5 注文を発注する

[注文を確認する]をクリックします。



6 注文を完了する

注文確認画面(ポップアップ)の[注文する]をクリックすると、注文完了画面に遷移します。

※発注を中止する場合は、[戻る]をクリックします。

取引をする

新規注文—OCO

OCO注文は、2種類の注文を同時に発注し、どちらか一方が成立した場合、もう一方の注文が自動的にキャンセルされる注文方法です。

1 新規注文画面を表示する

[新規注文]をクリックし、サブ画面に注文画面を表示します。

2 [通貨ペア]を選択する

注文したい通貨ペア(プルダウン)を選択します。

3 [OCO]を選択する

4 [指値・逆指値]を選択する

5 [指値]を選択する

6 [注文を確認する]をクリックする

確認画面を省略します

4 新規注文1. [注文数量][売買][注文条件][注文レート][有効期限]を選択・入力する

5 新規注文2. [売買][注文条件][注文レート]を選択・入力する

6 注文を発注する

[注文を確認する]をクリックします。

注文確認

新規注文1		新規注文2	
通貨ペア	USD/JPY	売買	買
注文種類	OCO	注文条件	逆指値
注文数量	10 × 1,000	注文レート	107.500
売買	買		
注文条件	指値		
注文レート	106.500		
有効期限	当日		

7 [注文する]をクリックする

戻る [注文する]

7 注文を完了する

注文確認画面(ポップアップ)の[注文する]をクリックすると、注文完了画面に遷移します。

※発注を中止する場合は、[戻る]をクリックします。

取引をする

新規注文—IFD

IFD注文は、新規注文と決済注文を同時に設定できる注文方法です。新規注文が約定すると、決済注文が自動的に発注されます。



1 新規注文画面を表示する

[新規注文]をクリックし、サブ画面に注文画面を表示します。



2 [通貨ペア]を選択する

注文したい通貨ペア(プルダウン)を選択します。

3 [IFD]を選択する

4 新規注文. [注文数量][売買][注文条件][注文レート][有効期限]を選択・入力する

5 決済注文. [注文条件][注文レート][トレール][有効期限]を選択・入力する

6 注文を発注する

[注文を確認する]をクリックします。



7 注文を完了する

注文確認画面(ポップアップ)の[注文する]をクリックすると、注文完了画面に遷移します。

※発注を中止する場合は、[戻る]をクリックします。

取引をする

新規注文—IFO

IFO注文は、「IFD（イフダン）」と「OCO（オーシーオー）」を組み合わせた注文方法です。新規注文が約定すると、決済注文（指値・逆指値/トレール）がそれぞれ自動的に発注されます。決済注文は、どちらか一方が成立した場合、もう一方の注文が自動的にキャンセルされます。



1 新規注文画面を表示する

[新規注文]をクリックし、サブ画面に注文画面を表示します。

4 新規注文. [注文数量][売買][注文条件][注文レート][有効期限]を選択・入力する

5 決済注文. [指値・逆指値レート][トレール][有効期限]を選択・入力する

6 注文を発注する

[注文を確認する]をクリックします。



2 [通貨ペア]を選択する

注文したい通貨ペア（プルダウン）を選択します。

3 [IFO]を選択する



7 注文を完了する

注文確認画面（ポップアップ）の[注文する]をクリックすると、注文完了画面に遷移します。

※発注を中止する場合は、[戻る]をクリックします。

取引をする

スピード注文（1）

スピード注文とは、1クリックで新規・決済・ドテン・同一通貨ペアの一括決済が発注できる短期売買に最適な機能です。

スピード注文の特長

(1) すべて1クリックで発注できる

「新規注文」、「決済注文」、「ドテン注文※」、同一通貨ペアの「一括決済」も1クリックでサクサク発注できます。

※保有建玉を決済すると同時に、それまでと逆方向の建玉を保有すること

(2) 注文時の新規注文・決済注文の選択を省略できる

「両建て機能」をOFFに設定している場合には、反対建玉を保有していれば約定日時の古いものから決済され、注文数が反対建玉の保有数を上回れば当該超過数が新規注文として発注されます。

また、反対建玉を保有していなければ、注文数の全てが新規注文として発注されます。お客さまの建玉状況に応じて、新規・決済の別が自動で判別されるので、1秒も無駄にせず新規と決済の注文を繰り返し行えます。

一方、「両建て機能」をONに設定している場合には、常に新規注文として発注され、反対建玉を保有していれば両建てとなります。

(3) 通貨ペアごとに注文パターンを設定可能

設定画面で通貨ペアごとに注文数量やスリッページなどの初期値を細かく設定できます。注文のつど入力しなくても、通貨ペアごとに毎回同じ設定で発注できます。

(4) しっかりとしたリスク管理ができる

「成行プラス」をONにすれば、新規注文と同時に決済指値・逆指値注文を発注できます。利食いと損切りの値幅(PIPS)は、事前に設定画面で初期値を設定できます。

⚠️ ご注意

スピード注文はお客さまの利便性を高める一方、誤操作による意図しない発注のリスクも高まりますので、ご利用前に本操作ガイドを熟読し、操作方法、特性をご理解されたうえでご利用ください。

スピード注文（2）

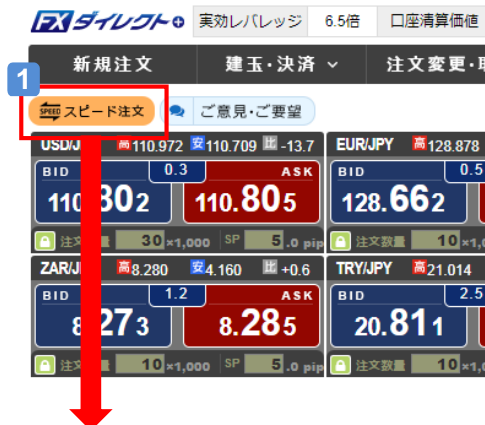

1 「スピード注文」画面を表示する

「スピード注文」のアイコンをクリックして、画面を表示します。
※初回は「スピード注文のご利用に関する同意事項」が表示され、内容に同意いただいた後に利用できます。

USD/JPY ▼ 高 110.972 安 110.709 比 -15.7

BID (売)	0.3	ASK (買)
110.782		110.785

売建玉	両建て	買建玉
30,000	建玉数量	110,000
111.242	平均レート	107.619
13,710	評価損益	347,930
45.7	評価損益(pips)	316.3

一括決済
 両建て

注文数量: 10 × 1,000

成行プラス (決済注文) 指値 30pips

取引をする

スピード注文 (3)

1 注文したい「通貨ペア」を選択します

2 パネルをクリックすると成行注文を
発注できます

3 建玉状況を確認できます

建玉数量: 現在保有している建玉数量

平均レート: 保有建玉の平均レート

評価損益(円): 平均レートを基に算出した評価損益(円)

評価損益(pips): 平均レートを基に算出した評価損益(pips)

4 表示している通貨ペアの建玉を売買ごとに、
またはすべて決済できます

5 「一括決済」ボタン 4 の表示をON/OFFで
切替できます

6 「注文数量」を入力できます

「注文数量」の初期値は、設定画面で指定できます。

7 「成行プラス」の利用をON/OFFで切替できます

ONにすると新規注文が約定後、指定した決済幅で決済注文
が発注されます。設定画面で決済幅の指定ができます。

8 「両建て機能」のON/OFFで切替できます

9 設定ボタン

スピード注文設定画面に遷移します。

USD/JPY	高 110.972	安 110.709	比 -15.7
BID (売)	0.3		ASK (買)
110.782			110.785
売建玉	両建て	買建玉	
30,000	建玉数量	110,000	
111.242	平均レート	107.619	
13,710	評価損益	347,930	
45.7	評価損益(pips)	316.3	

10 初期値を設定する

通貨ペアごとに、注文数量、スリッページ、両建て、成行プラスの決済幅、有効期限を指定することができます。

11 変更内容を全通貨ペアに反映する

12 変更内容を保存する

レート表示設定 注文設定 **スピード注文設定** その他設定

通貨ペア別注文設定

USD/JPY

共通初期値設定

注文数量: 10 × 1,000

スリッページ: 5 pips

両建て: 常に新規注文を行う

成行プラス(決済注文)設定

新規成行決済予約注文: 指値 逆指値 OCO

指値注文幅: 30 pips

逆指値注文幅: 30 pips

有効期限: 当日 週末 無期限

チェックボタン注文数量設定

ボタン1: 10 × 1,000

ボタン2: 5 × 1,000

ボタン3: -5 × 1,000

ボタン4: -10 × 1,000

初期値に戻す

全通貨ペアに反映する

+ 保存する 閉じる

取引をする

スピード注文 (4)

スピード注文では、両建て機能をOFFにすることで、新規注文・決済注文の選択を省略できるのが大きな特長です。注文時の同機能のON/OFFで建玉状況が変化しますので、事例でご説明します。

利用パターン①(保有建玉は単一売買の方向、成行プラスOFF)

注文前の建玉状況: 買8万通貨 (①買1万通貨、②買5万通貨、③買2万通貨) ※番号は約定日時が古い順

売建玉		買建玉	
0	建玉数量	80,000	
-	平均レート	106.125	
0	評価損益	403,600	
0	評価損益(pips)	504.5	



●両建てOFFの場合

ケース1. 発注 売8万通貨

USD/JPY 高 111.174 安 110.847 比 -17.0

BID (売) クリック 110.900 ASK (買) 110.903

売建玉	買建玉
0	0
-	-
0	0
0	0

売建決済 一括決済 買建決済

一括決済 両建て

①②③の建玉はすべて決済され、保有建玉はゼロです。

●両建てONの場合

USD/JPY 高 111.174 安 110.847 比 -16.6

BID (売) クリック 110.904 ASK (買) 110.907

売建玉	両建て	買建玉
80,000	80,000	80,000
110.908	106.125	106.125
80	382,320	382,320
0.1	477.9	477.9

売建決済 一括決済 買建決済

一括決済 両建て

①②③の建玉に変化はなく、ケース1の注文は新規注文となり、売建玉、買建玉それぞれ8万通貨保有します。

取引をする

スピード注文 (4)

●両建てOFFの場合

ケース2. 発注 売10万通貨

売建玉	建玉数量	買建玉
20,000	建玉数量	0
110.955	平均レート	-
180	評価損益	0
0.9	評価損益(pips)	0

ケース2の売10万通貨の注文のうち、8万通貨は①②③の建玉に対する決済注文となり、保有建玉数量を上回る2万通貨は新規注文となります。いわゆるドテン注文です。

●両建てONの場合

売建玉	建玉数量	買建玉
100,000	建玉数量	80,000
110.945	平均レート	106.125
200	評価損益	385,200
0.2	評価損益(pips)	481.5

①②③の建玉に変化はなく、ケース2の注文は新規注文となり、売建玉10万通貨、買建玉8万通貨を保有します。

●両建てOFFの場合

ケース3. 発注 売7万通貨

売建玉	建玉数量	買建玉
0	建玉数量	10,000
-	平均レート	107.000
0	評価損益	39,360
0	評価損益(pips)	393.6

①②の建玉は決済され、③は部分決済(③買2万-売1万(発注した売8万通貨のうち、6万通貨は①②に対する決済注文となる))となり、買建玉1万通貨を保有します。

●両建てONの場合

売建玉	建玉数量	買建玉
70,000	建玉数量	80,000
110.927	平均レート	106.125
490	評価損益	383,360
0.7	評価損益(pips)	479.2

①②③の建玉に変化はなく、ケース3の注文は新規注文となり、売建玉7万通貨、買建玉8万通貨を保有します。

取引をする

スピード注文 (4)

利用パターン②(既存建玉が両建て、成行プラスOFF)

注文前の建玉状況: 買11万通貨 売3万通貨(①買1万通貨、②売3万通貨、③買10万通貨) ※番号は約定日時が古い順

売建玉		買建玉	
30,000	建玉数量	110,000	
113.000	平均レート	105.910	
63,870	評価損益	545,380	
212.9	評価損益(pips)	495.8	



●両建てOFFの場合

ケース1. 発注 売8万通貨

USD/JPY 高 111.174 安 110.849 比 -20.9

BID (売) クリック 03 ASK (買) 110.864

売建玉	買建玉
30,000 建玉数量	30,000
113.000 平均レート	106.000
64,080 評価損益	145,830
213.6 評価損益(pips)	486.1

売建決済 一括決済 買建決済

一括決済 両建て

①の建玉は決済され、②は変化なし、③は部分決済(③買10万-売7万(発注した売8万通貨のうち、1万通貨は①に対する決済注文となる))となり、買建玉、売建玉それぞれ3万通貨を保有します。

●両建てONの場合

USD/JPY 高 111.174 安 110.853 比 -20.8

BID (売) クリック 03 ASK (買) 110.865

売建玉	両建て	買建玉
110,000 建玉数量	110,000	
111.445 平均レート	105.910	
63,800 評価損益	544,720	
58.0 評価損益(pips)	495.2	

売建決済 一括決済 買建決済

一括決済 両建て

①②③の建玉に変化はなく、ケース1の注文は新規注文となり、売建玉、買建玉それぞれ11万通貨保有します。

取引をする

スピード注文 (4)

●両建てOFFの場合

ケース2. 発注 売12万通貨

USD/JPY 高 111.174 安 110.847 比 -18.7

BID (売) 110.883 ASK (買) 110.886

クリック 03

売建玉		買建玉	
40,000	建玉数量	0	
112.470	平均レート	-	
63,360	評価損益	0	
158.4	評価損益(pips)	0	

一括決済 一括決済 買建決済

一括決済 両建て

ケース2の売12万通貨の注文のうち、11万通貨は①③の建玉に対する決済注文となり、保有建玉数量を上回る1万通貨は新規注文となります。②は変化なしのため、売建玉を4万通貨保有します。

●両建てONの場合

USD/JPY 高 111.174 安 110.847 比 -18.6

BID (売) 110.884 ASK (買) 110.887

クリック 03

売建玉		買建玉	
150,000	建玉数量	110,000	
111.307	平均レート	105.910	
63,000	評価損益	547,140	
42.0	評価損益(pips)	497.4	

一括決済 一括決済 買建決済

一括決済 両建て

①②③の建玉に変化はなく、ケース2の注文は新規注文となり、売建玉15万通貨、買建玉11万通貨を保有します。

●両建てOFFの場合

ケース3. 発注 売1万通貨

USD/JPY 高 111.174 安 110.847 比 -14.7

BID (売) 110.923 ASK (買) 110.926

クリック 03

売建玉		買建玉	
30,000	建玉数量	100,000	
113.000	平均レート	106.000	
62,220	評価損益	492,300	
207.4	評価損益(pips)	492.3	

一括決済 一括決済 買建決済

一括決済 両建て

①の建玉は決済され、②③の建玉は変化ありません。売建玉3万通貨、買建玉10万通貨を保有します。

●両建てONの場合

USD/JPY 高 111.174 安 110.847 比 -15.6

BID (売) 110.914 ASK (買) 110.917

クリック 03

売建玉		買建玉	
40,000	建玉数量	110,000	
112.478	平均レート	105.910	
62,440	評価損益	550,440	
156.1	評価損益(pips)	500.4	

一括決済 一括決済 買建決済

一括決済 両建て

①②③の建玉に変化はなく、ケース3の注文は新規注文となり、売建玉4万通貨、買建玉11万通貨を保有します。

取引をする

スピード注文 (4)

利用パターン③(保有建玉は単一売買の方向、成行プラスON:決済指値30pips)
 注文前の建玉状況: 買8万通貨 (①買1万通貨、②買5万通貨、③買2万通貨) ※番号は約定日時が古い順

売建玉		買建玉	
0	建玉数量	80,000	
-	平均レート	106.125	
0	評価損益	383,920	
0	評価損益(pips)	479.9	



●両建てOFFの場合

ケース1. 発注 売8万通貨

USD/JPY 高 111.174 安 110.847 比 -15.4

BID (売) クリック 110.916 ASK (買) 110.919

売建玉	買建玉
0	建玉数量
-	平均レート
0	評価損益
0	評価損益(pips)

一括決済 両建て

注文数量 80 × 1,000

成行プラス (決済注文) 指値 30pips

①②③の建玉はすべて決済され、保有建玉はゼロとなります。ケース1の注文は決済注文となるため、成行プラスによる発注はありません。

●両建てONの場合

USD/JPY 高 111.174 安 110.847 比 -15.6

BID (売) クリック 110.914 ASK (買) 110.917

売建玉	買建玉
80,000	建玉数量
110.917	平均レート
0	評価損益
0	評価損益(pips)

一括決済 両建て

注文数量 80 × 1,000

成行プラス (決済注文) 指値 30pips

①②③の建玉に変化はなく、ケース1の注文は新規注文となり、売建玉、買建玉それぞれ8万通貨保有することとなります。ケース1で約定した売建玉8万通貨に対して、成行プラスによる30pipsの利益確定の決済指値注文が発注されます。

取引をする

スピード注文 (4)

●両建てOFFの場合

ケース2. 発注 売10万通貨

USD/JPY 高 111.174 安 110.847 比 -17.1

BID (売) 110.899 ASK (買) 110.902

クリック 110.911

売建玉	買建玉
20,000	建玉数量 0
110.903	平均レート -
20	評価損益 0
0.1	評価損益(pips) 0

一括決済 両建て

注文数量 20 × 1,000

成行プラス (決済注文) 指値 30pips

売10万通貨の注文のうち、8万通貨は①②③の建玉に対する決済注文となり、保有建玉数量を上回る2万通貨は新規注文となり、売建玉を2万通貨保有することとなります。新規注文として約定した売建玉2万通貨に対して、成行プラスによる30pipsの利益確定の決済指値注文が発注されます。

●両建てOFFの場合

ケース3. 発注 買7万通貨

USD/JPY 高 111.174 安 110.847 比 -17.8

BID (売) 110.892 ASK (買) 110.895

クリック 110.874

売建玉	買建玉
0	建玉数量 150,000
-	平均レート 108.343
0	評価損益 382,350
0	評価損益(pips) 254.9

一括決済 両建て

注文数量 70 × 1,000

成行プラス (決済注文) 指値 30pips

①②③の建玉に変化はなく、ケース3の注文は新規注文となり、買建玉15万通貨を保有します。ケース3で約定した買建玉7万通貨に対して、成行プラスによる30pipsの利益確定の決済指値注文が発注されます。

●両建てONの場合

USD/JPY 高 111.174 安 110.847 比 -15.9

BID (売) 110.911 ASK (買) 110.914

クリック 110.911

売建玉	買建玉
100,000	建玉数量 80,000
110.914	平均レート 106.125
0	評価損益 382,880
0	評価損益(pips) 478.6

一括決済 両建て

注文数量 100 × 1,000

成行プラス (決済注文) 指値 30pips

①②③の建玉に変化はなく、新規注文となり、売建玉10万通貨、買建玉8万通貨を保有することとなります。ケース2で約定した売建玉10万通貨に対して、成行プラスによる30pipsの利益確定の決済指値注文が発注されます。

●両建てONの場合

USD/JPY 高 111.174 安 110.847 比 -19.6

BID (売) 110.874 ASK (買) 110.877

クリック 110.877

売建玉	買建玉
0	建玉数量 150,000
-	平均レート 108.343
0	評価損益 379,650
0	評価損益(pips) 253.1

一括決済 両建て

注文数量 70 × 1,000

成行プラス (決済注文) 指値 30pips

①②③の建玉に変化はなく、ケース3の注文は新規注文となり、買建玉15万通貨を保有します。ケース3で約定した買建玉7万通貨に対して、成行プラスによる30pipsの利益確定の決済指値注文が発注されます。

取引をする

スピード注文に関する注意事項

- スピード注文で発注できるのは、成行注文のみです。
- 決済指値・逆指値・OCO注文を発注済みの建玉をスピード注文から決済する場合は、当該建玉に対する決済注文を全て取り消した後に成行注文を発注して決済します。部分決済となる場合も当該建玉に対する発注済みの決済注文は全て取り消されるため、残った建玉に対して決済指値・逆指値・OCO注文を発注する場合は、スピード注文以外の取引画面よりあらためて決済注文を発注してください。また、スリッページ設定により決済の成行注文が不成立となる場合がありますので、発注後は建玉状況を必ずご確認ください。
- 『スピード注文設定』画面の注文数量等の初期値の設定は、同注文画面のみに反映します。その他の注文画面での各入力項目の初期値は、「注文設定」タブで指定してください。スピード注文では、発注時に確認画面は表示されず、売買ボタンのクリックで即発注されます。また、注文成立時のメッセージは表示されませんので、常に建玉状況を確認する必要があります。
- 両建て機能をONに設定している場合には、常に新規注文として発注され、反対建玉を保有していれば両建てとなります。両建ては、お客さまにとって経済合理性を欠くおそれがあるため、当社ではお勧めしていません。
- 両建て機能をOFFに設定している場合には、反対建玉を保有していれば約定日時の古いものから決済され、注文数が反対建玉の保有数を上回れば当該超過数が新規注文として発注されます（いわゆるドテン注文）。また、反対建玉を保有していなければ、注文数の全てが新規注文として発注されます。
- スピード注文では、任意の建玉を指定して決済することはできません。お客さまご自身で建玉を指定して決済する場合、建玉照会画面など、スピード注文以外の取引画面をご利用ください。
- 両建て機能は、スピード注文のみに搭載されています。その他の注文画面には同機能はありませんので、新規・決済の別は注文時に選択する必要があります。
- 「売建決済」ボタンまたは「買建決済」ボタンをクリックすると、表示している「通貨ペア」の「売買」別の建玉合計を一括決済できます。また、「一括決済」ボタンをクリックすると、当該通貨ペアの建玉がすべて決済できます。一度に当社が定める最大注文可能数量を超えた注文はできません。
- スピード注文は3画面まで起動できますが、同一通貨ペアで複数画面を開くことはできません。
- 「平均レート」の算出においては、各通貨ペアの最小変動単位未満は、買建玉では切上げ、売建玉では切捨てられます。「評価損益」、「評価損益pips」は、「平均レート」から算出しているため、実際に各建玉の値を合計したものと必ずしも一致しません。
- 一括決済の注文を発注する場合、一度に当社が定める最大注文可能数量を超えた注文はできません。「建玉照会」で個別に決済注文してください。また、一部決済の注文を発注する場合、約定日時が古い建玉から決済されます。

取引をする

決済注文—建玉照会を確認する

建玉照会では、現在保有している建玉について、「評価損益」や「累計スワップ」等を確認できます。

1 建玉照会画面を表示する



[建玉・決済]から、[建玉照会]をクリックし、サブ画面に建玉照会画面を表示します。

通貨ペア	売買	建玉数量	注文残数量	約定レート	評価損益	評価損益 (円)	約定日	注文履歴	決済レート	決済損益	決済定損益	累計スワップ
EUR/USD	買	40,000	0	1.16616	25,850	58.2	2018/08/09 15:30	OB0000135214	1.16034	1,150.38	1,170.38	0
CAD/JPY	買	10,000	0	85.708	-3,660	-36.6	2018/08/07 14:19	OB0000135280	85.342	87.381	83.381	12
CAD/JPY	買	10,000	10,000	85.706	-3,640	-36.4	2018/08/07 14:18	OB0000135277	85.342			12
NZD/JPY	買	10,000	0	75.118	11,590	115.9	2018/08/03 15:56	OB0000135198	73.959	76.947		-129
NZD/JPY	買	10,000	10,000	75.193	-12,550	-125.5	2018/08/03 14:04	OB0000135155	73.938			90
EUR/AUD	買	250,000	0	1.58000	382,452	185.4	2018/08/01 16:09	OB0000135134	1.56146	1,541.12	1,581.12	7,829

2 建玉を確認する

最新の情報を表示する時は[更新]をクリックします。
[決済注文]をクリックすると、決済注文画面へ遷移します。

検索機能を活用する

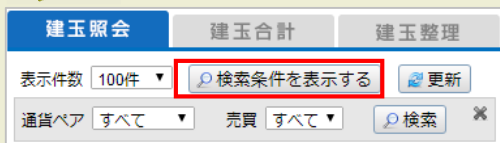

現在保有している建玉に対し、条件を指定して検索することができます。[検索条件を表示する]をクリックすると、検索条件ボックスが表示されます。条件を指定して、[検索]をクリックすると一覧で表示されます。

決済注文—建玉合計を確認する

建玉合計では、現在保有している建玉について、各通貨ペアの「建玉合計」数量を売買別に確認できます。

1 建玉合計画面を表示する



[建玉・決済]から、[建玉合計]をクリックし、サブ画面に建玉合計画面を表示します。

決済	通貨ペア	売買	建玉合計	平均レート	評価レート	評価損益	累計スワップ
EUR/USD	EUR/USD	買	100,000	1.17146	1.16026	124,352	3,321
AUD/JPY	AUD/JPY	買	70,000	81,000	82,501	105,070	1,470

2 建玉合計を確認する

最新の情報を表示する時は[更新]をクリックします。

表示項目の並び順を変更する

通貨ペア	売買	建玉合計
EUR/USD	買	100,000
AUD/JPY	買	70,000
TRY/JPY	買	100,000

各照会画面の表示項目は、ドラッグ&ドロップで並び順を変更できます。

各項目の表示をON/OFFで切替する

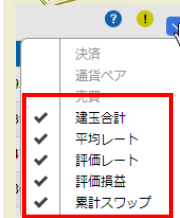

各照会画面の項目は、ON/OFFで表示の切替ができます。

取引をする

決済注文—成行

決済成行注文は、提示レートで建玉を決済する注文方法です。



1 建玉照会画面を表示する

[建玉・決済]から、[建玉照会]をクリックし、サブ画面に建玉照会画面を表示します。

通貨ペア	通貨ペア	方向	建玉数量	注文残数量	約定レート	評価損益	評価損益 (円)	決済日付	注文残ID	決済レート	決済損益	決済損益 (円)
EUR/USD	EUR/USD	売	40,000	0	1.16616	32,181	72.5	2018/08/09 15:30	OB0000186214	1.15891	1,15038	1,17038
CAD/JPY	CAD/JPY	買	10,000	0	85.706	-5,080	-50.8	2018/08/07 14:18	OB0000186289	85.200	87.381	83.381
CAD/JPY	CAD/JPY	買	10,000	10,000	85.706	-5,060	-50.6	2018/08/07 14:18	OB0000186277	85.200		
NZD/JPY	NZD/JPY	売	10,000	0	75.118	12,380	123.8	2018/08/03 15:59	OB0000188198	73.880		76.947
NZD/JPY	NZD/JPY	買	10,000	10,000	75.193	-13,340	-133.4	2018/08/03 14:04	OB0000188156	73.859		
EUR/AUD	EUR/AUD	売	250,000	0	1.58000	380,695	184.9	2018/08/01 16:09	OB0000188134	1.56151	1.54112	1.58112

2 決済注文画面を表示する

[決済]をクリックすると決済注文画面に遷移します。

決済注文

USD/JPY BID (売) 107.085 ASK (買) 107.088

売建玉 10,000 建玉数量 250,000 買建玉

平均レート 110.715 平均レート 105.800

評価損益 36,270円 評価損益 321,250円

成行 指値・逆指値 OCO

決済注文

注文数量 × 1,000 (最大: 100)

売買

スリッページ pips

確認画面を省略します

3 [成行]を選択する

4 [注文数量][スリッページ]を選択・入力する

※注文レートと約定レートに誤差が生じた場合、設定したスリッページの範囲内で注文が成立します。

5 注文を発注する

[注文を確認する]をクリックします。

注文確認

決済注文

通貨ペア USD/JPY

注文種類 成行

注文数量 100 × 1,000

売買 売

スリッページ 5 pips

6 注文を完了する

注文確認画面(ポップアップ)の[注文する]をクリックすると、注文完了画面に遷移します。
 ※発注を中止する場合は、[戻る]をクリックします。

すでに建玉に対して決済注文を発注している時は？

すでに決済注文が発注されている建玉も含めて決済する場合、[決済注文を取消します]にチェックを入れます。
 チェックを入れると決済可能数量が変更されます。
 発注完了と同時に既存の決済注文は取消され、保有建玉を決済します。

取引をする

決済注文—指値・逆指値

決済指値注文は、提示レートより低いレートで買う、または、高いレートで売るといった、現状よりも有利なレートを指定して決済する注文方法です。

決済逆指値/トレール注文は、提示レートより高いレートで買う、または低いレートで売るといった、相場が不利な方向に動いた場合のレートを指定して決済する注文方法です。



1 建玉照会画面を表示する

[建玉・決済]から、[建玉照会]をクリックし、サブ画面に建玉照会画面を表示します。

保留決済	通貨ペア	売買	建玉数量	注文残数量	約定レート	評価損益	評価損益 (000)	約定日時	注文残ID	決済レート	決済指値	決済逆指値	累計スワップ
<input type="checkbox"/>	EUR/USD	売	40,000	0	1.16616	32,181	72.5	2019/09/09 15:30	OB0000189214	1.15891	1.15038	1.17038	0
<input type="checkbox"/>	CAD/JPY	買	10,000	0	85.708	-5,080	-50.8	2019/08/07 14:18	OB0000186280	85.200	87.381	83.381	12
<input type="checkbox"/>	CAD/JPY	買	10,000	10,000	85.706	-5,090	-50.6	2019/08/07 14:19	OB0000189277	85.200			12
<input type="checkbox"/>	NZD/JPY	売	10,000	0	75.118	12,380	123.8	2019/08/03 15:56	OB0000188198	73.880		76.947	-129
<input type="checkbox"/>	NZD/JPY	買	10,000	10,000	75.193	-13,340	-133.4	2019/09/03 14:04	OB0000189152	73.859			90
<input type="checkbox"/>	EUR/AUD	売	250,000	0	1.58000	380,695	184.9	2019/08/01 16:09	OB0000186134	1.56151	1.54112	1.58112	7,929

2 決済注文画面を表示する

[決済]をクリックすると決済注文画面に遷移します。

3 [指値・逆指値]を選択する

4 [注文数量][注文条件][注文レート][有効期限]を選択・入力する



5 注文を発注する

[注文を確認する]をクリックします。

6 注文を完了する

注文確認画面(ポップアップ)の[注文する]をクリックすると、注文完了画面に遷移します。
※発注を中止する場合は、[戻る]をクリックします。

⚠️ ご注意

- 確認画面を省略します
- 決済注文を取り消します

すでに決済注文が発注されている建玉も含めて決済する場合、[決済注文を取消します]にチェック入れて発注してください。万が一、注文レート等の入力に不備があり、決済注文がエラーとなった場合でも既存の決済注文は取消しされていることがありますので、発注後は「注文変更・取消」にて注文状況をご確認ください。

取引をする

決済注文—OCO

決済OCO注文は、2種類の注文を同時に発注し、どちらか一方が成立した場合、もう一方の注文が自動的にキャンセルされる決済注文方法です。



1 建玉照会画面を表示する

[建玉・決済]から、[建玉照会]をクリックし、サブ画面に建玉照会画面を表示します。

種類	通貨ペア	売買	建玉数量	注文残数量	約定レート	評価損益	評価損益 (bps)	約定日時	注文番号	評価レート	決済指値	逆指値	累計スワップ
決済済	EUR/USD	売	40,000	0	1.16616	32,181	72.5	2018/08/09 16:30	OB0000195214	1.15891	1.15038	1.17038	0
決済済	GBP/JPY	買	10,000	0	85.708	-5,080	-50.8	2018/08/07 14:18	OB0000195280	85.200	87.381	83.381	12
決済済	CAD/JPY	買	10,000	10,000	85.705	-5,060	-50.6	2018/08/07 14:18	OB0000195277	85.200			12
決済済	NZD/JPY	買	10,000	0	75.118	12,380	123.8	2018/08/03 15:56	OB0000195198	73.880		76.947	-129
決済済	NZD/JPY	売	10,000	10,000	75.193	-13,340	-133.4	2018/08/03 14:04	OB0000195155	73.859			90
決済済	EUR/AUD	売	250,000	0	1.58000	380,695	184.9	2018/08/01 16:09	OB0000195134	1.56151	1.54112	1.58112	7,929

2 決済注文画面を表示する

[決済注文]をクリックすると決済注文画面に遷移します。

3 [OCO]を選択する

4 決済注文1. [注文数量][注文レート][有効期限]を選択・入力する

5 決済注文2. [注文条件][注文レート]を選択・入力する

6 注文を発注する

[注文を確認する]をクリックします。



7 注文を完了する

注文確認画面(ポップアップ)の[注文する]をクリックすると、注文完了画面に遷移します。
※発注を中止する場合は、[戻る]をクリックします。

⚠️ ご注意

- 確認画面を省略します
- 決済注文を取り消します

すでに決済注文が発注されている建玉も含めて決済する場合、[決済注文を取消します]にチェック入れて発注してください。万が一、注文レート等の入力に不備があり、決済注文がエラーとなった場合でも既存の決済注文は取消しされていることがありますので、発注後は「注文変更・取消」にて注文状況をご確認ください。

取引をする

複数決済注文

複数の建玉を選択して決済注文を発注することができます。

1 建玉照会画面を表示する

[建玉・決済]から、[建玉照会]をクリックし、サブ画面に建玉照会画面を表示します。

2 決済対象の建玉を選択する

3 [複数決済注文]をクリックする

種類	通貨ペア	売買	建玉数量	注文残数量	約定レート	評価損益	評価損益 (pips)	約定日時	注文履歴	評価レート	決済損益	決済差損益	累計スワップ
②	USD/JPY	買	20,000	20,000	107.000	79,280	396.4	2018/08/10 11:12	CB0000189585	110.964			0
②	USD/JPY	買	50,000	50,000	106.000	248,200	496.4	2018/08/10 11:11	CB0000188584	110.964			0
②	USD/JPY	買	10,000	10,000	105.000	59,640	596.4	2018/08/10 11:11	CB0000188583	110.964			0
②	EUR/USD	売	40,000	40,000	1.16616	57,035	128.5	2018/08/09 15:30	CB0000189214	1.15331			0
②	NZD/JPY	売	10,000	10,000	75.118	17,790	177.9	2018/08/03 15:56	CB0000188198	73.339			-258
②	EUR/AUD	売	250,000	250,000	1.58000	321,104	157.0	2018/08/01 16:09	CB0000189134	1.56430			11,325
②	AUD/JPY	買	70,000	70,000	81.000	56,700	81.0	2018/08/01 12:31	CB0000188133	81.810			2,100
②	EUR/USD	売	60,000	60,000	1.17500	144,408	218.9	2018/08/01 12:31	CB0000188132	1.15331			4,740

4 成行 指値・逆指値 OCO

決済注文

注文数量 60 × 1,000 (最大: 60)

売買 売

スリッページ 5 pips

戻る 注文する 確認画面を省略します

建玉

決済	売買	建玉数量	注文残数量	約定レート	評価損益	評価損益 (pips)	約定日時
⇒	買	50,000	50,000	106.000	246,900	493.8	2018/08/10 11:11
⇒	買	10,000	10,000	105.000	59,380	593.8	2018/08/10 11:11

4 必要項目を入力・選択して[注文する]をクリックする

⚠️ ご注意

「複数決済注文」で選択できる建玉は、同一通貨ペアで同一の売買方向の建玉のみとなります。一度に当社が定める最大注文可能数量を超えた注文はできません。

取引をする

決済注文—建玉を売買ごとに一括で決済する

建玉合計では、現在保有している建玉について、各通貨ペアの「建玉合計」数量を売買別に確認できます。また、表示されている通貨ペアの売買別一括で決済できます。



1 建玉合計画面を表示する

[建玉・決済]から、[建玉合計]をクリックし、サブ画面に建玉合計画面を表示します。

建玉照会	建玉合計	建玉整理	受渡依頼				
更新	建玉を全て決済する	建玉合計	460,000				
		評価損益合計	610,485円				
		累計スワップ合計	12,705円				
決済	通貨ペア	建玉合計	売買	平均レート	評価損益	評価レート	累計スワップ
一括決済	EUR/USD	100,000	売	1.17146	144,154	1.15848	3,321
一括決済	AUD/JPY	70,000	買	81,000	97,510	82,393	1,470

2 [一括決済]をクリックする

一括決済確認画面(ポップアップ)を表示します。

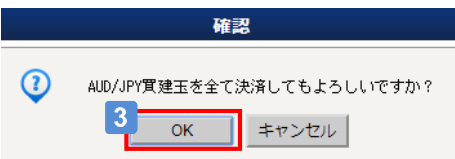

3 [OK]をクリックする

注文確認画面(ポップアップ)の[OK]をクリックすると、注文完了画面に遷移します。
※発注を中止する場合は、[キャンセル]をクリックします。

⚠️ ご注意

一度に当社が定める最大注文可能数量を超えた注文はできません。「建玉照会」で個別に決済注文してください。
また、「建玉合計」から一部決済の注文を発注する場合、約定日時が古い建玉から決済されません。

決済注文—建玉を全て決済する

建玉合計では、現在保有している建玉について、各通貨ペアの「建玉合計」数量を売買別に確認できます。また、保有している建玉全てを決済できます。



1 建玉合計画面を表示する

[建玉・決済]から、[建玉合計]をクリックし、サブ画面に建玉合計画面を表示します。

建玉照会	建玉合計	建玉整理	受渡依頼				
更新	建玉を全て決済する	建玉合計	460,000				
		評価損益合計	610,485円				
		累計スワップ合計	12,705円				
決済	通貨ペア	建玉合計	売買	平均レート	評価損益	評価レート	累計スワップ
一括決済	EUR/USD	100,000	売	1.17146	144,154	1.15848	3,321
一括決済	AUD/JPY	70,000	買	81,000	97,510	82,393	1,470

2 [建玉を全て決済する]をクリックする

建玉全決済の確認画面(ポップアップ)を表示します。

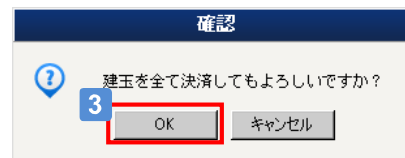

3 [OK]をクリックする

注文確認画面(ポップアップ)の[OK]をクリックすると、注文完了画面に遷移します。
※発注を中止する場合は、[キャンセル]をクリックします。

⚠️ ご注意

一度に当社が定める最大注文可能数量を超えた注文はできません。「建玉照会」で個別に決済注文してください。
また、「建玉合計」から一部決済の注文を発注する場合、約定日時が古い建玉から決済されません。

取引をする

決済注文—建玉整理

両建てとなっている買建玉と売建玉を指定し、対等する数量について同時に決済できます。反対売買で別々に決済するよりもスプレッドコストが軽減されます。



1 建玉整理画面を表示する

[建玉・決済]から、[建玉整理]をクリックし、サブ画面に建玉整理画面を表示します。

建玉整理	通貨ペア	売買	注文番号	約定日時	約定レート	評価レート	建玉数量	注文残数量	評価損益	累計スワップ
建玉整理	USD/JPY	買	230730000374	2023/07/24 11:56	141.516	141.290	8,000	8,000	-1,808	288
建玉整理	EUR/USD	売	230730000139	2023/07/21 09:37	1.07215	1.11003	3,000	3,000	-16,056	38
建玉整理	USD/JPY	売	230710004329	2023/07/04 18:22	128.656	141.292	9,000	9,000	-113,724	0

2 [建玉整理]をクリックする

建玉整理入力画面を表示します。

建玉整理で決済した新規取引は各種キャンペーンの対象になりません

•新規建玉

注文番号	約定日時	通貨ペア	売買	約定レート	建玉数量	注文残数量	建玉整理数量
230730000374	2023/07/24 11:56	USD/JPY	買	141.516	8,000	8,000	8

•決済相手建玉

注文番号	約定日時	通貨ペア	売買	約定レート	建玉数量	注文残数量	建玉整理数量
230710004329	2023/07/04 18:22	USD/JPY	売	128.656	9,000	9,000	8

•合計

買建玉整理数量	売建玉整理数量	決済損益
8,000	8,000	-102,880

注文を確認する

3 新規建玉の[建玉整理数量]を入力する

決済したい新規建玉の数量を入力します。

4 決済相手建玉の[建玉整理数量]を入力する

新規建玉の決済相手になる建玉の数量を入力します。
※[建玉整理数量]は売買同数量を入力してください。

5 [注文を確認する]をクリックする

注文確認画面に遷移します。

建玉整理

•新規建玉

注文番号	約定日時	通貨ペア	売買	約定レート	建玉数量	注文残数量	建玉整理数量
230730000374	2023/07/24 11:56	USD/JPY	買	141.516	8,000	8,000	8=1,000

•決済相手建玉

注文番号	約定日時	通貨ペア	売買	約定レート	建玉数量	注文残数量	建玉整理数量
230710004329	2023/07/04 18:22	USD/JPY	売	128.656	9,000	9,000	8=1,000

•合計

買建玉整理数量	売建玉整理数量	決済損益
8,000	8,000	-102,880

発注する

6 注文を発注する

注文内容を確認し、[発注する]をクリックすると、注文完了画面に遷移します。
※発注を中止する場合は、[戻る]をクリックします。

取引をする

決済注文—受渡依頼

保有している建玉を、反対売買の差金決済を行わずに、建玉の約定レートで外貨(円)に替える決済取引のことで、



1 受渡依頼画面を表示する

[建玉・決済]から、[受渡依頼]をクリックし、サブ画面に受渡依頼画面を表示します。

注文番号	通貨ペア	売買	約定レート	受取金額	支払金額	受渡日
OA0000183840	USD/JPY	買	106.093	10,000.00 USD	1,060,830 JPY	2018/04/10

5 受渡依頼をする

5 受渡依頼をする

依頼内容を確認し、[受渡依頼をする]をクリックすると、受渡依頼完了画面に遷移します。

※依頼を中止する場合は、[戻る]をクリックします。

決済	通貨ペア	売買	建玉数量	注文残数量	約定レート	評価損益	評価損益 (円)	約定日時	注文番号	評価レート	累計スワップ
決済注文	USD/JPY	買	10,000	10,000	106.093	10,150	101.5	2018/04/03 16:32	OA0000183840	107.108	174

2 [受渡依頼]をクリックする

受渡依頼入力画面を表示します。

注文番号	約定日時	通貨ペア	売買	約定レート	建玉数量	受渡可能数量	受渡数量
OA0000183840	2018/04/03 16:32	USD/JPY	買	106.093	10,000	1×10,000	1

3 受渡数量

4 受渡依頼を確認する

3 [受渡数量]を入力する

受渡数量を入力します。

4 [受渡依頼を確認する]をクリックする

注文確認画面に遷移します。

取引をする

注文設定（通常）

注文を発注する際の注文数量等の初期値は、通貨ペアごとにあらかじめ設定することができます



1 注文設定画面を表示する

2 各種初期値を設定する

通貨ペアごとに、注文数量やスリッページ等を指定することができます。

3 [保存する]をクリックする

初期値が保存されます。



注文設定（スピード注文）

スピード注文を発注する際の注文数量等の初期値は、通貨ペアごとにあらかじめ設定することができます



1 注文設定画面を表示する

2 各種初期値を設定する

通貨ペアごとに、注文数量やスリッページ等を指定することができます。

3 [保存する]をクリックする

初期値が保存されます。



取引をする

画面ストレッチ設定

ウィンドウサイズに合わせてレイアウトの幅をストレッチします

お問い合わせ ログアウト

1 注文設定画面を表示する

登録情報 

2 [画面ストレッチ設定]に
チェックを入れる

ニュース ★スワップポイント

3 [保存する]をクリックする

2,572 安 142,232 出 -14.8
1.2 ASK

レート表示設定 注文設定 スピード注文設定 **その他設定**

2 画面ストレッチ設定

ウィンドウサイズに合わせてレイアウトの幅をストレッチします

3 + 保存する 閉じる

注文を変更・取消する

注文一覧を確認する

発注済みの注文を一覧で確認できます。



1 注文変更・取消画面を表示する

[注文変更・取消]から、[注文変更・取消]をクリックし、サブ画面に注文変更・取消画面を表示します。

注文変更・取消

選択注文取消 表示件数 100件 検索条件を表示する 更新

通貨ペア 売買 注文条件 受注日時

すべて すべて すべて 00 : 00 ~ 2023年04月26日 23 : 59 検索

	変更	通貨ペア	売買	注文番号	受注日時	注文種類	注文状況	取引区分	注文レート	トレール幅	注文数量
2	変更	EUR/JPY	売	OA0004917177	2023/04/26 11:55	OCO	発注	決済	146.317		10,000
	変更	EUR/JPY	売	OA0004917176	2023/04/26 11:55	OCO	発注	決済	146.917		10,000
	変更	MXN/JPY	売	OA0004917174	2023/04/26 11:54	IFO	待機中	決済	7.200		10,000
	変更	MXN/JPY	売	OA0004917173	2023/04/26 11:54	IFO	待機中	決済	7.450		10,000
	変更	MXN/JPY	買	OA0004917172	2023/04/26 11:54	IFO	発注	新規	7.300		10,000
	変更	USD/JPY	買	OA0004916263	2023/04/24 09:23	通常	発注	新規	132.000		10,000

2 発注済みの注文を確認する

最新の情報を表示する時は[更新]をクリックします。

注文を変更・取消する

注文変更・取消（注文変更）

発注済みの注文を変更できます。



1 注文変更・取消画面を表示する

[注文変更・取消]から、[変更・取消]をクリックし、サブ画面に注文変更・取消画面を表示します。



3 変更したい項目を入力・選択する

4 [変更を確認する]をクリックする

5 [変更する]をクリックする

変更内容を確認し、[変更する]をクリックすると、変更完了画面に遷移します。
※変更を中止する場合は、[戻る]をクリックします。



注文変更・取消

選択注文取消 表示件数 100件 検索条件を表示する 更新

通貨ペア 売買 注文条件 受注日時

すべて すべて 00 : 00 ~ 2023年04月26日 23 : 59 検索

変更	通貨ペア	売買	注文番号	受注日時	注文種類	注文状況	取引区分	注文レート	トレード幅	注文数量
<input type="checkbox"/>	変更 EUR/JPY	売	QA0004917177	2023/04/26 11:55	OCO	発注	決済	146.317		10,000
<input type="checkbox"/>	変更 EUR/JPY	売	QA0004917176	2023/04/26 11:55	OCO	発注	決済	146.917		10,000
<input type="checkbox"/>	変更 MXN/JPY	売	QA0004917174	2023/04/26 11:54	IFO	待機中	決済	7.200		10,000
<input type="checkbox"/>	変更 MXN/JPY	売	QA0004917173	2023/04/26 11:54	IFO	待機中	決済	7.450		10,000
<input type="checkbox"/>	変更 MXN/JPY	買	QA0004917172	2023/04/26 11:54	IFO	発注	新規	7.300		10,000
<input type="checkbox"/>	変更 USD/JPY	買	QA0004916263	2023/04/24 09:23	通常	発注	新規	132.000		10,000

2 [変更]をクリックする

変更したい注文の[変更]をクリックすると、注文変更画面に遷移します。

注文を変更・取消する

変更・取消（注文取消）

発注済みの注文を取消できます。



1 注文変更・取消画面を表示する

[注文変更・取消]から、[注文変更・取消]をクリックし、サブ画面に注文変更・取消画面を表示します。

3 [選択注文取消]をクリックする

[OK]をクリックすると、取消完了画面に遷移します。
※取消を中止する場合は、[キャンセル]をクリックします。

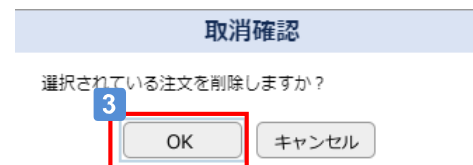

注文変更・取消

選択注文取消 表示件数 100件 検索条件を表示する 更新

通貨ペア 売買 注文条件 受注日時

すべて すべて すべて 00 : 00 ~ 2023年04月26日 23 : 59 検索

変更	通貨ペア	売買	注文番号	受注日時	注文種類	注文状況	取引区分	注文レート	トレール幅	注文数量
<input checked="" type="checkbox"/>	変更	EUR/JPY	売	QA0004917177	2023/04/26 11:55	OCO	発注	決済	146.317	10,000
<input checked="" type="checkbox"/>	変更	EUR/JPY	売	QA0004917176	2023/04/26 11:55	OCO	発注	決済	146.917	10,000
<input type="checkbox"/>	変更	MXN/JPY	売	QA0004917174	2023/04/26 11:54	IFO	待機中	決済	7.200	10,000
<input type="checkbox"/>	変更	MXN/JPY	売	QA0004917173	2023/04/26 11:54	IFO	待機中	決済	7.450	10,000
<input type="checkbox"/>	変更	MXN/JPY	買	QA0004917172	2023/04/26 11:54	IFO	発注	新規	7.300	10,000
<input checked="" type="checkbox"/>	変更	USD/JPY	買	QA0004918263	2023/04/24 09:23	通常	発注	新規	132.000	10,000

2 取消対象の注文を選択する

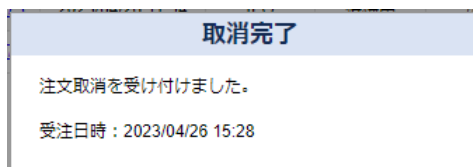

履歴を確認する

注文履歴を確認する

注文の履歴を確認できます。

1 注文履歴画面を表示する

[履歴]から、[注文履歴]をクリックし、サブ画面に注文履歴画面を表示します。



注文履歴画面の検索条件設定と一覧表示のスクリーンショット。

表示件数: 100件 | 検索条件を表示する

通貨ペア: 注文状況: 取引区分: 受注日時

すべて | 発注 | 待機中 | 約定 | その他 | すべて | 2019年04月01日 | 00 | 2019年06月05日 | 23 | 59 | 検索

通貨ペア	売買	注文番号	受注日時	注文状況	取引区分	注文種類	注文条件	注文レート	注文数量	有効期限	新規注文番号	約定
EUR/USD	買	QA0000404295	2019/06/05 10:52	約定	新規	通常	成行	1.12598	10,000			
USD/JPY	買	QA0000404294	2019/06/05 10:52	発注	決済	通常	指値	107.745	10,000	当日	QA0000404293	
USD/JPY	売	QA0000404293	2019/06/05 10:52	約定	新規	通常	成行	108.045	10,000			
USD/JPY	売	QA0000404292	2019/06/05 10:52	発注	決済	通常	指値	108.345	10,000	当日	QA0000404291	
USD/JPY	買	QA0000404291	2019/06/05 10:52	約定	新規	通常	成行	108.045	10,000			
USD/JPY	売	QA0000404290	2019/06/05 10:52	発注	決済	通常	指値	108.345	10,000	当日	QA0000404289	
USD/JPY	買	QA0000404289	2019/06/05 10:52	約定	新規	通常	成行	108.045	10,000			
USD/JPY	買	QA0000404218	2019/05/28 11:50	約定	新規	通常	成行	109.451	10,000			

2 注文を確認する

直近3か月の注文の履歴を表示します。

⚠️ ご注意

[表示件数]をプルダウンから選択することで、一度に1,000件までの[注文履歴]を確認できます。それ以上の[注文履歴]を参照する場合は、検索条件を絞ってから表示します。

直近3か月より以前の履歴は、「直近3か月より前の履歴はこちら」リンクより「CSV出力画面」にてファイルをダウンロードして確認できます。

検索機能を活用する

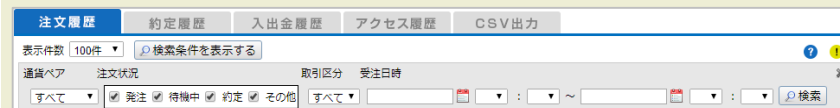

これまでに発注した注文に対し、条件を指定して検索できます。検索条件ボックスで[通貨ペア]、[注文状況]、[取引区分]、[受注日時]の条件を設定し、[検索]をクリックすると一覧で表示します。

注文詳細とは？

注文詳細画面のスクリーンショット。

注文番号: QA0000183840

受注日時: 2018/04/03 16:32

発注日時: 2018/04/03 16:32

注文状況: 約定

取引区分: 新規

注文種類: 通常

通貨ペア: USD/JPY

売買: 買

注文条件: 成行

注文レート: 106.095

注文数量: 10,000

有効期限: 新規注文番号

約定レート: 106.093

トレール幅

約定/取引日時: 2018/04/03 16:32

第1関連番号

第2関連番号

操作端末: PCWeb

注文履歴に表示される[注文番号]をクリックするとその注文の詳細情報を確認できます。

[新規注文番号]には、決済注文が表示されている場合のみ、決済元となる注文の[注文番号]を表示します。

[第1関連番号]、[第2関連番号]は、下記のケースで表示します。

- 表示注文の[取引区分]が[新規]の場合 [IFD]、[IFO]注文の決済側の[注文番号]を表示。
- 表示注文が[OCO]注文の場合 もう一方の[OCO]注文の[注文番号]を表示。
※[IFO]注文の決済側注文を表示している場合も含む。

履歴を確認する

約定履歴を確認する

これまでに約定した注文の履歴を確認できます。



1 約定履歴画面を表示する

[履歴]から、[約定履歴]をクリックし、サブ画面に約定履歴画面を表示します。

通貨ペア	売買	注文番号	約定日時	取引区分	約定レート	約定数量	円換算レート	決済損益	決済損益 (pips)	新規注文番号
EUR/USD	売	OA0000404298	2019/06/05 10:52	新規	1.12594	10,000				
EUR/USD	買	OA0000404295	2019/06/05 10:52	新規	1.12598	10,000				
USD/JPY	売	OA0000404293	2019/06/05 10:52	新規	108.045	10,000				
USD/JPY	買	OA0000404291	2019/06/05 10:52	新規	108.045	10,000				
USD/JPY	買	OA0000404289	2019/06/05 10:52	新規	108.045	10,000				

2 約定した注文を確認する

直近3か月の約定した注文の履歴を表示します。

⚠️ ご注意

[表示件数]をプルダウンから選択することで、一度に1,000件までの[約定履歴]を確認できます。それ以上の[約定履歴]を参照する場合は、検索条件を絞ってから表示します。

直近3か月より以前の履歴は、「直近3か月より前の履歴はこちら」リンクより「CSV出力画面」にてファイルをダウンロードして確認できます。

入出金履歴を確認する

これまでの入出金の履歴を確認できます。



1 入出金履歴画面を表示する

[履歴]から、[入出金履歴]をクリックし、サブ画面に入出金履歴画面を表示します。

通貨	入出金日	摘要	入金額	出金額	口座残高	入出金番号	関連注文番号
JPY	2019/06/03	実現スワップ損益	49			DA0002108743	OA0000402418
JPY	2019/06/03	実現スワップ損益	3			DA0002108742	OA0000315674
JPY	2019/06/03	実現スワップ損益	3			DA0002108741	OA0000315672
JPY	2019/06/03	実現スワップ損益	3			DA0002108739	OA0000315669
JPY	2019/06/03	実現スワップ損益	4			DA0002108734	OA0000313747
JPY	2019/06/03	実現スワップ損益	1,916			DA0002108731	OA0000309902
JPY	2019/06/03	実現スワップ損益	4			DA0002108730	OA0000278633

2 入出金情報を確認する

直近3か月の入出金の履歴を表示します。

⚠️ ご注意

[表示件数]をプルダウンから選択することで、一度に1,000件までの[入出金履歴]を確認できます。それ以上の[入出金履歴]を参照する場合は、検索条件を絞ってから表示します。

直近3か月より以前の履歴は、「直近3か月より前の履歴はこちら」リンクより「CSV出力画面」にてファイルをダウンロードして確認できます。

履歴を確認する

アクセス履歴を確認する

ログイン・ログアウトの履歴を確認できます。



1 アクセス履歴画面を表示する

[履歴]から、[アクセス履歴]をクリックし、サブ画面にアクセス履歴画面を表示します。

アクセス日時	アクセス名	IPアドレス	操作端末
2018/04/05 15:33	ログイン	118.238.216.210	PCWeb
2018/04/05 10:30	ログアウト	118.238.216.210	PCWeb
2018/04/05 10:24	ログイン	118.238.216.210	PCWeb
2018/04/05 10:15	ログアウト	118.238.216.210	PCWeb
2018/04/05 08:41	ログイン	118.238.216.210	PCWeb
2018/04/05 16:48	ログイン	118.238.216.210	PCWeb
2018/04/05 16:22	ログアウト	118.238.216.210	PCWeb

2 アクセス履歴を確認する

これまでのログイン・ログアウトの履歴を表示します。

明細をCSV出力する

「スワップ明細」、「注文履歴明細」、「約定履歴明細」、「入出金履歴明細」をダウンロードできます。



1 CSV出力画面を表示する

[履歴]から、[CSV出力]をクリックし、サブ画面にCSV出力画面を表示します。

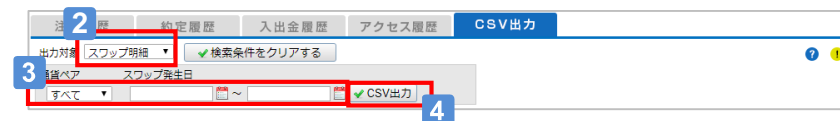

2 [出力対象] を選択する

「スワップ明細」、「注文履歴明細」、「約定履歴明細」、「入出金履歴明細」から出力したい明細を選択すると、それぞれの出力条件を表示します。

3 出力条件を選択及び入力する

選択した明細の出力条件をそれぞれ選択及び入力します。

4 [CSV出力]をクリックする

[CSV出力]をクリックすると、確認画面(ポップアップ)を表示します。

5 [OK]をクリックし、ダウンロードを完了する

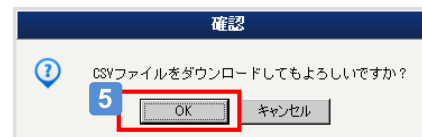

確認画面(ポップアップ)の[OK]をクリックすると、ファイルのダウンロードに遷移します。

取引報告書を確認する

取引報告書を確認する

取引報告書を閲覧できます。PDFファイルとして出力できます。

1 取引報告書画面を表示する

[報告書]から、[取引報告書]をクリックし、サブ画面に取引報告書画面を表示します。

2 取引報告書を閲覧する

作成基準日	種類	操作
2018/03/16	スワップ明細	閲覧
2018/03/15	スワップ明細	閲覧
2018/03/14	スワップ明細	閲覧
2018/03/13	スワップ明細	閲覧
2018/03/12	スワップ明細	閲覧
2018/03/09	スワップ明細	閲覧
2018/03/08	スワップ明細	閲覧
2018/03/07	スワップ明細	閲覧
2018/03/06	スワップ明細	閲覧

2 取引報告書を閲覧する

閲覧したい報告書の[閲覧]をクリックするとPDFファイルを表示します。
※PDFファイルをご覧になるにはAdobe Readerのインストールが必要です。

残高報告書を確認する

残高報告書を閲覧できます。PDFファイルとして出力できます。

1 残高報告書画面を表示する

[報告書]から、[残高報告書]をクリックし、サブ画面に残高報告書画面を表示します。

2 残高報告書を閲覧する

作成基準日	種類	操作
2017/10	スワップ明細	閲覧
2017/10	建玉明細・残高	閲覧
2017/10	入出金明細	閲覧
2017/09	スワップ明細	閲覧
2017/09	建玉明細・残高	閲覧
2017/09	入出金明細	閲覧
2017/08	スワップ明細	閲覧
2017/08	建玉明細・残高	閲覧
2017/08	入出金明細	閲覧

2 残高報告書を閲覧する

閲覧したい報告書の[閲覧]をクリックするとPDFファイルを表示します。
※PDFファイルをご覧になるにはAdobe Readerのインストールが必要です。

取引報告書を確認する

建玉明細・残高を確認する

建玉明細・残高を閲覧できます。PDFファイルとして出力できます。



1 建玉明細・残高画面を表示する

[報告書]から、[建玉明細・残高]をクリックし、サブ画面に建玉明細・残高画面を表示します。



2 建玉明細・残高を閲覧する

閲覧したい建玉明細・残高の[閲覧]をクリックするとPDFファイルを表示します。
※PDFファイルをご覧になるにはAdobe Readerのインストールが必要です。

取引に便利なツールを使う

ニュース

相場状況や各種指標など、取引に役立つ情報を閲覧できます。



1 ニュース一覧を表示する

[ニュース]をクリックすると、[ニュース一覧] (ポップアップ画面) を表示します。



2 ニュース詳細を表示する

[ニュース一覧]の[ヘッドライン]をクリックすると[ニュース詳細] (ポップアップ画面) を表示します。
最新の情報を表示する時は[更新]をクリックします。

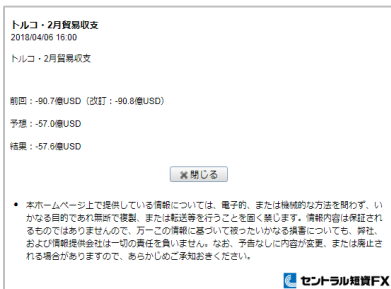

スワップポイント

10,000通貨単位のスワップポイントを閲覧できます。



1 スワップポイントを表示する

[スワップポイント]をクリックすると、[スワップポイント表]のサイトへ遷移します。

取引に便利なツールを使う

Progressive Chart

各通貨ペアの為替チャートを閲覧できます。

移動平均線や一目均衡表、平均足や新値足などを含む全31種類のテクニカル指標を搭載し高度なチャート分析ができます。



1 Progressive Chartを表示する

[Progressive Chart]をクリックすると、
[Progressive Chart]をポップアップ表示
します。



取引に便利なツールを使う

みらいチャート

過去の値動きから「未来のチャート形状」を予測し、売り買いの傾向をシグナルで表示します。



1 みらいチャートを表示する

[みらいチャート]をクリックすると、[みらいチャート]をポップアップ表示します。



資産を管理する

口座内容照会の見方

口座全体の損益や実効レバレッジなど、取引に必要な口座情報を確認できます。

1 口座内容照会画面を表示する

[口座残高・入出金]から、[口座内容照会]をクリックし、サブ画面に口座内容照会画面を表示します。

2 口座内容照会 クリック入金 出金依頼 両替依頼

3 証券金維持率 (A+D×100) 9,988% 実効レバレッジ 0.2倍 証拠金ステータス 適正

4

口座資産	16,632,310円	注文中証拠金(B)	59,044円
+ 評価損益	-8,332円	必要証拠金(C)	165,324円
- 出金依頼額	110,000円	維持証拠金(D)	165,324円
口座清算価値(A)	16,513,978円	超過証拠金(E)	16,289,610円

通貨	JPY	USD	GBP	AUD	CAD	EUR	CHF	NZD
口座資産	16,524,859	716.70	0.00	0.00	0.00	0.00	10.00	0.00

2 [更新]をクリックする

[更新]をクリックすると最新の情報を表示します。

3 [証券金維持率]、[実効レバレッジ]、[証拠金ステータス]を確認する

現在の[証券金維持率]と[実効レバレッジ]と[証拠金ステータス]を表示します。
※最新の情報を表示する場合は、2の[更新]をクリックします。

4 口座内容詳細を確認する

[口座清算価値]、[必要証拠金]、[維持証拠金]、通貨別の[口座資産]等を確認できます。

※最新の情報を表示する場合は、2の[更新]をクリックします。

取引状況の見方

口座資産や当日、前日の損益状況を確認できます。

取引状況

1

2

証拠金ステータス	適正
口座資産	16,632,321
評価損益	-8,780
評価損益(pips)	-109.6
当日損益	17,776
当日損益(pips)	222.2
前日損益	0
前日損益(pips)	0

口座内容照会画面へ

1 [更新]をクリックする

[更新]をクリックすると最新の情報を表示します。

2 取引状況を確認する

当日、前日の損益状況を確認できます。

⚠️ ご注意 「当日損益」、「前日損益」は円貨での表示となるため、「自動両替設定」が「設定しない」となっている場合、対円通貨ペアの決済損益のみ表示します。

資産を管理する

両替を依頼する

金額を指定して両替手続きを依頼できます。



1 両替依頼画面を表示する

[口座残高・入出金]から、
[両替依頼]をクリックし、サブ画面に
両替依頼画面を表示します。



2 通貨を選択する

3 金額を入力する

両替する金額を入力します。

4 支払いを選択する

[支払い][受取り]のどちらかを選択する。

5 通貨を選択する

※ 2 で外貨を選択すると自動で日本円が選択されます。

6 [両替依頼を確認する]をクリックする

依頼内容を確認し、[両替依頼を確認する]をクリックすると、確認画面に遷移します。
※依頼を中止する場合は、[戻る]をクリックします。



7 [両替依頼をする]をクリックする

依頼内容を確認し、[両替依頼をする]をクリックすると、両替完了画面に遷移します。

※依頼を中止する場合は、[戻る]をクリックします。

情報を管理する

登録情報を確認する

お客さまの登録情報の確認ができます。



1 登録情報照会を表示する

[登録情報・各種設定]から、[登録情報照会]をクリックし、サブ画面に登録情報照会画面を表示します。



2 [基本情報]を確認する

電話番号を確認する

自宅電話番号、携帯電話番号の確認ができます。



1 登録情報照会を表示する

[登録情報・各種設定]から、[登録情報照会]をクリックし、サブ画面に登録情報照会画面を表示します。

2 電話番号を確認する



⚠️ ご注意 自宅電話番号、携帯電話番号の変更はマイページより行ってください。

情報を管理する

出金銀行を確認する

登録済み出金銀行を確認できます。

※出金銀行口座の登録は、1通貨に対して1口座までとなります。



1 登録情報照会を表示する

[登録情報・各種設定]から、[登録情報照会]をクリックし、サブ画面に登録情報照会画面を表示します。

2 出金銀行を確認する

 A screenshot of the '登録情報照会' sub-page. The '登録情報照会' tab is selected. Under the '出金銀行情報' section, a table is displayed with withdrawal bank details.

通貨	金融機関名	本支店名	預金種目	口座番号	口座名義人
JPY	みずほ銀行	東京営業部	普通	0002265	イタクシャタロウ2 2 6 5

メールアドレス情報を確認する

登録済みメールアドレスを確認できます。



1 登録情報照会を表示する

[登録情報・各種設定]から、[登録情報照会]をクリックし、サブ画面に登録情報照会画面を表示します。

2 メールアドレス情報を確認する

 A screenshot of the '登録情報照会' sub-page. The '登録情報照会' tab is selected. Under the 'メールアドレス情報' section, a table is displayed with email address details.

メールアドレス情報	メールアドレス
PCメールアドレス	test@sa.central-tanshifx.com
携帯メールアドレス	

⚠️ ご注意 メールアドレスの変更はマイページより行ってください。

情報を管理する

取引情報を確認する

取引情報を確認できます。



1 登録情報照会を表示する

[登録情報・各種設定]から、[登録情報照会]をクリックし、サブ画面に登録情報照会画面を表示します。

2 取引情報を確認する

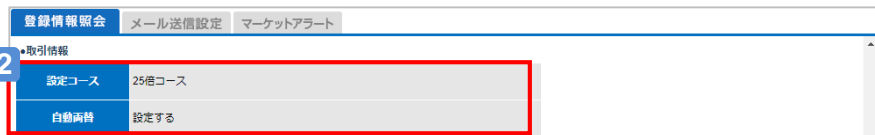

⚠️ ご注意 自動両替設定の変更はマイページより行ってください。

勤務先情報を確認する

勤務先情報を確認できます。



1 登録情報照会を表示する

[登録情報・各種設定]から、[登録情報照会]をクリックし、サブ画面に登録情報照会画面を表示します。

2 勤務先情報を確認する

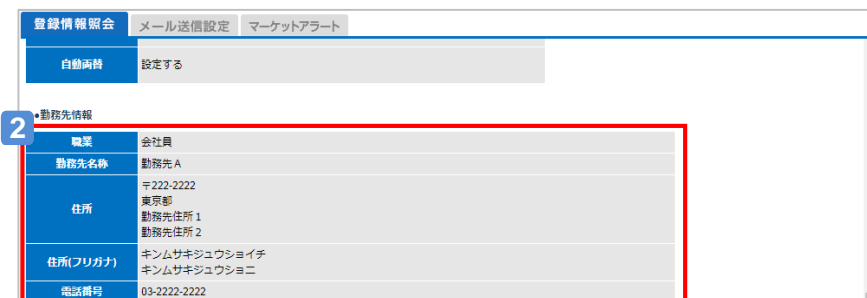

⚠️ ご注意 勤務先情報の変更はマイページより行ってください。

情報を管理する

投資情報を確認する

投資情報を変更できます。



1 登録情報照会を表示する

[登録情報・各種設定]から、[登録情報照会]をクリックし、サブ画面に登録情報照会画面を表示します。

2 投資情報を確認する

登録情報照会
メール送信設定
マーケットアラート

自動両替
設定する

•勤務先情報

職業	会社員
勤務先名称	勤務先 A
住所	〒222-2222 東京都 勤務先住所 1 勤務先住所 2
住所(フリガナ)	キンムサキシユウショイチ キンムサキシユウショニ
電話番号	03-2222-2222

•投資情報

年収	500-700万	
金融資産	500-1000万	
投資目的	分散投資のためFX投資をしたい。	
取引動機	テスト	
投資経験	株式(現物)	3-5年
	株式(信託)	3-5年
	外貨預金	3-5年
	FX	6ヶ月以上

⚠️ ご注意 投資情報の変更はマイページより行ってください。

情報を管理する

メール送信設定を確認する

当社から送信する通知メールの、送信先や、送信有無(一部通知メールのみ)の設定を確認できます。



1 メール送信設定を表示する

[登録情報・各種設定]から、[メール送信設定]をクリックし、サブ画面にメール送信設定画面を表示します。

登録情報照会 **メール送信設定** マーケットアラート

•メール送信設定

登録メールアドレス	PC	携帯
	test@sa.central-tanshifx.com	
アカウントロック通知	PC	
アカウントロック解除通知	PC	
パスワード初期化完了通知	PC	
メールアドレス本登録通知	PC	
約定通知	送信しない	
ロスカット通知	PC	
強制決済通知	PC	
ワーニング通知	PC	
入金通知	PC	
アラート通知	送信しない	
情報のご案内	送信しない	
マイナンバー登録完了通知	PC	
マイナンバー再登録通知(未登録)	PC	
マイナンバー再登録通知(不照合)	PC	
CTFXニュース	送信しない	

⚠️ ご注意 メール送信設定の変更はマイページより行ってください。

情報を管理する

マーケットアラートを設定する

事前に設定した為替レートに達すると、登録したPCまたは携帯のアドレスにお知らせメールを送信します。マーケットアラートは最大20件まで登録できます。



1 マーケットアラート設定を表示する

[登録情報・各種設定]から、[マーケットアラート]をクリックし、サブ画面にマーケットアラート設定画面を表示します。

取引	マーケットアラート条件	有効期間	登録日時
	通貨ペア: USD/JPY	BID	レート: 110.000
			以上/以下: 以上
			有効期間: 本日
			設定する

2 [通貨ペア]を選択する

通貨ペア(プルダウン)を選択します。

3 [BID/ASK]を選択する

BID/ASK(プルダウン)を選択します。

4 [レート]を入力する

マーケットアラートの基準になるレートを入力します。

5 [以上/以下]を選択する

以上/以下を選択します。

6 [有効期間]を選択する

有効期間を[本日][60日間]から選択します。

7 [設定する]をクリックする

マーケットアラート設定確認画面(ポップアップ)を表示します。

8 [OK]をクリックし、設定を完了する

設定確認画面(ポップアップ)の[OK]をクリックすると、マーケットアラート設定完了画面に遷移します。
※設定を中止する場合は、[キャンセル]をクリックします。

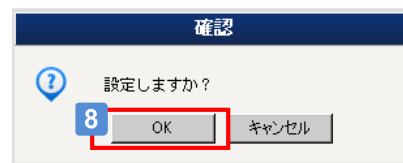

マーケットアラート設定をONにする

ロスカット通知	<input checked="" type="radio"/> メイン
強制売当通知	<input checked="" type="radio"/> メイン
ワーニング通知	<input checked="" type="radio"/> メイン
入金通知	<input checked="" type="radio"/> メイン
アラート通知	<input checked="" type="radio"/> メイン <input checked="" type="radio"/> 送信しない

マーケットアラートを設定するにはマイページの[メール送信設定]の[アラート通知]で[送信しない]以外を選択してください。

情報を管理する

マーケットアラートを取消する

設定したマーケットアラートを取消できます。

**1** マーケットアラート設定を表示する

[登録情報・各種設定]から、[マーケットアラート]をクリックし、サブ画面にマーケットアラート設定画面を表示します。

**2** [取消]をクリックする

取消確認画面(ポップアップ)を表示します。

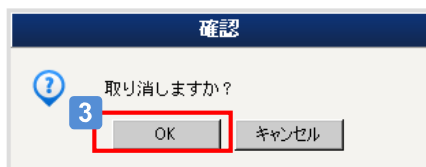
**3** [OK]をクリックし、取消を完了する

取消確認画面(ポップアップ)の[OK]をクリックすると、取消完了画面に遷移します。

※取消を中止する場合は、[キャンセル]をクリックします。

注意事項およびリスク開示

店頭外国為替証拠金取引においては、預託した証拠金の額を大きく上回る額の取引を行うことも可能ですが、外国為替相場や金利の変動等により、預託した証拠金の額を上回る損失が生じる可能性もあります。取引証拠金として、想定元本の4%（「法人口座」は法令等で規定する方法で算出した為替リスク想定比率）以上の額の必要証拠金を予め預託いただく必要があります。取引レート、両替レートおよびスワップポイントの売値と買値には差が生じます。取引手数料は無料、受渡手数料は1万通貨につき500円、顧客報告書発行手数料は無料（郵送の場合のみ、1件につき1,100円）です。売・買いずれかの建玉数量の合計が1百万通貨を超える建玉を保有している通貨ペアの強制ロスカット時の約定価格には、マークアップした価格が適用されます。マークアップの額は取引要綱でご確認ください。取引に際しては、「店頭外国為替証拠金取引説明書」等の内容を十分にご理解いただき、ご自身の判断と責任においてお取組みください。

セントラル短資FX株式会社

金融商品取引業者 関東財務局長(金商)第278号

加入協会：一般社団法人金融先物取引業協会